LOS JERARCAS COMUNISTAS REUNIDOS EN MOSCU

Lideres de todos los países satélites y un representante personal del Mariscal Tito realizan secreto cónclave en el Kremlin.— Se creará nuevamente la Internacional Comunista. — (TEXTO EN PAGINA 8) —

AÑO VIII — SAN JOSE, COSTA RICA — MARTES 19 DE NOVIEMBRE DE 1957 — Nº 1220

La República

PRECIO DEL EJEMPLAR: ₡ 0.25 - Miembro de la Sociedad Interamericana de Prensa (SIP) — EDICION DE HOY: 24 PAGINAS

Alvar Antillón, delegado ante las Naciones Unidas

El Jefe del Departamento de Organismos Internacionales de la Cancillería viajó ayer con destino a Nueva York. — Lleva el puesto de delegado administrativo de la Delegación. Sra. Francis de Solórzano encargada a. i. del Departamento.

— (TEXTO EN PAGINA 7) —

NUEVE PARTIDOS POLITICOS INSCRIBIERON CANDIDATURAS PARA COMICIOS DE FEBRERO

MANIOBRA DEL UNION NACIONAL PARA O BTENER CONTROL DE MESAS DE VOTACION

En escala nacional presentaron candidaturas: Liberación Nacional, Unión Nacional, Independiente, Republicano, Movimiento Democrático Oposicionista, Demócrata Auténtico y Unión Cívico Revolucionaria. — En escala regional, Republicano Nacional de Cartago y Limonense Independiente.

LOS PARTIDOS MOVIMIENTO DEMOCRATICO OPOSICIONISTA Y DEMOCRATICO AUTENTICO SON PARTIDOS INEXISTENTES.

Los inscribió el Partido Unión Nacional y ha presentado actas de sus Asambleas Nacionales de las cuales la opinión pública no tiene conocimiento que se efectuaran, y nominó candidatos a Diputados. En esa forma Unión Nacional tendrá seis delegados en cada mesa receptora de votos.

LA ENTREGA A LAS MESAS RECEPTORAS DE VOTOS DE LAS CUENTAS CEDULARES CON FOTOGRAFIA RESULTARIA EN LA PRACTICA UNA VIOLACION DEL SECRETO DEL VOTO. Personeros del Liberación Nacional se entrevistaron con los Magistrados del Tribunal Electoral para ratificarles los peligros que para la pureza del sufragio acarrearía la reciente disposición del Tribunal. Cada Partido rotula sus fotos en forma diferente y característica y al presentarse esas fotos en las cuentas cedulares, los delegados de los partidos en las mesas receptoras sabrían a que partido pertenece el votante.

EL REGISTRO NO ESTA EN CAPACIDAD DE ENTREGAR LA CUENTAS CEDULARES COMPLETAS CON SU CORRESPONDIENTE FOTO.

Así lo declararon los propios funcionarios del Registro anunciando que hay cerca de 60.000 cuentas cedulares que no tenian la fotografía pegada.

LA SEMANA PROXIMA INICIARA EL TRIBUNAL ELECTORAL LA DISTRIBUCION DE CEDULAS DE IDENTIDAD POR MEDIO DE DELEGADOS.

— (TEXTO EN PAGINA 20) —

El doctor José A. Mora electo por diez años Secretario General de la Organización de Estados Americanos, cambia felicitaciones con William Sanders quien ocupa la segunda posición de la OEA al ser designado Secretario General Auxiliar. Sanders también es auxiliar especial de Roy Rubboton, Subsecretario de Estado para la América Latina.

PINEAU SE ENTREVISTA CON FOSTER DULLES

Ayer llegó a Washington para discutir el envio de armas a Túnez.

Al salir de París dijo Pineau que hará ver a los Estados Unidos las gravísimas preocupaciones y fuerte reacción pública y parlamentaria que se ha producido entre los franceses.

Selwyn Lloyd defendió en la Cámara de los Comunes el envio de armas a Túnez diciendo que está encaminada a mantener las defensas de Occidente.

— (TEXTO EN PAGINA 9) —

NUEVA CRISIS POLITICA EN HONDURAS

El mayor Roberto Gálvez miembro del triunvirato militar, renunció ayer a su cargo ante los Jefes y Oficiales de las Fuerzas Armadas, sin tomar en cuenta a la Asamblea Constituyente. Los militares lo sustituyeron con el Coronel Oswaldo López Ministro de la Defensa

JUAN MANUEL GALVEZ ABANDONO EL PAIS COMO EXILADO VOLUNTARIO

El Canciller Jorge Fidel Castro también presentó la renuncia.—Las renuncias las motiva la elección por la Asamblea Constituyende del doctor Villeda Morales para la Rresidencia de la República.

— (TEXTO EN PAGINA 3) —

AYUDA INTERNACIONAL PARA ASISTENCIA MATERNO INFANTIL

El Director Regional de la Oficina Sanitaria Panamericana, Dr. Oswaldo Costa se encuentra en el país a pedido del Ministerio de Salubridad Pública.

Extenderá el servicio materno infantil a distintas regiones del país. — El plan estudiado se iniciará el 1º de Dicimebre.

AYER LLEGO LA DIRECTORA REGIONAL DE LA UNICEF

La señorita Alice Shaffer también ha venido a sugerencia del Ministro Terán para coordinar con los dos organismos internacionales la ayuda que puedan prestar a Costa Rica.

— (TEXTO EN PAGINA 7) —

Más préstamos bancarios a la ganadería

El Ministro de Agricultura Teodoro Quirós Castro apoyará a la Cámara de Ganaderos de Guanacaste ante el Sistema Bancario Nacional para que aumenten la suma que prestan a los criadores con la garantía de vaquillas.

Así lo ofreció el Ministro en discurso pronunciado el domingo en la concentración de "El Capulín". Asistieron cerca de 200 ganaderos del Guanacaste y representantes de la industria pecuaria de todo el país. —

— (TEXTO EN PAGINA 23) —

El Ministro Quirós Castro habla a los ganaderos en la gran concentración del domingo en la Sub-estación ganadera "El Capulín", en Liberia. Ofreció el director del M.A.I. respaldar ante la Banca Nacional el aumento de préstamos a la ganadería.

Mañana se inaugura Reunión de Funcionarios de Electrificación

La Sesión inaugural se efectuará en el auditórium de la Facultad de Ciencias y Letras en la Ciudad Universitaria.

Las Sesiones de trabajo en el edificio anexo del Hospital del Seguro Social.

Delegaciones de Centro América, Panamá y Chile llegan hoy. El Lic. Pedro Abelardo Delgado, de la CEPAL, será el Secretario de la Reunión.

— (TEXTO EN PAGINA 4) —

AGENTE TRUJILLISTA JUZGADO EN WASHINGTON

Es un abogado y ex-agente del F.B.I.

El acusador ofreció probar que el agente trujillista estuvo complicado en el asesinato de Jesús de Galíndez.

(TEXTO EN PAGINA 8)

Semana de divulgación sobre el Cáncer

Ministro Dr. Max Terán bajo el impacto doloroso del fallecimiento de un pariente a causa de esa enfermedad, pronunció ayer el discurso de apertura.

El único recurso contra la enfermedad es la prevensión y para ello es necesario dar los conocimientos que se tienen hasta ahora. No se trata de una campaña de temor. Debemos ahuyentar el temor a base de un criterio científico.

Interesante conferencia sobre el problema del Cáncer en Costa Rica dio el Dr. Carlos Manuel Gutiérrez Cañas, Director de la lucha contra la enfermedad

— (TEXTO EN PAGINA 2) —

REASUME DIRECCION DEL TRANSITO EL MAYOR BRAVO DESANTI

El Coronel Martén, que venía fungiendo como Jefe de esa Dependencia pasará a ocupar su antiguo puesto en el Ministerio de Seguridad Pública. El acuerdo rige a partir de ayer a las 10 de la mañana.

— (TEXTO EN PAGINA 7) —

AVION BRITANICO DE PASAJEROS LLEGA HOY A LA SABANA

A las 9 de la mañana llegará un "Twin Pionner", en jira demostrativa desde Río de Janeiro hasta México. Permanecerá un día en San José.

— (TEXTO EN PAGINA 23) —

Esnérase desembarco de armas por la costa atlántica

El viernes y el sábado pasados ha estado inspeccionando el litoral desde el aire el Coronel Guillermo Salazar Rodán, Director General de la Guardia Civil. Hay informes detallados de q' están tratando de introducir armas por algún desolado lugar de la costa atlántica. Las investigaciones se continuaban ayer

— (TEXTO EN PAGINA 4) —

Este documento es propiedad de la Biblioteca Nacional "Miguel Obregón Lizano" del Sistema Nacional de Bibliotecas del Ministerio de Cultura y Juventud, Costa Rica.

SEPALO... Y OLVIDELO

—Uno de los países del mundo donde se compran más baratos los libros —especialmente los de procedencia extranjera— es Costa Rica. Resultado de dos medidas proteccionistas: 1) Los libros importados no pagan derechos aduanales; 2) El pago de los libros extranjeros se hace en dólares oficiales.

—o—

—Hay países, como Colombia, donde los libros de todas clases están sometidos a fuertes gravámenes. En ese país, los textos escolares están gravados con un 10 por ciento de impuesto de timbre; los demás libros soportan la dura carga del 40 por ciento.

—o—

—Los colores dependen de la longitud de las ondas luminosas. Las ondas luminosas más largas miden setecientas millonésimas de milímetro. Estas ondas son las que producen las sensaciones de rojo. Y las más cortas son de cuatrocientas millonésimas de milímetro, que producen las sensaciones de violeta. Los demás colores son producidos por las ondas de longitudes intermedias.

—o—

—¿Desea usted saber si es neurasténico? Mírese en este espejo: El neurasténico suele padecer pequeños trastornos circulatorios, desórdenes vasculares que suscitan en el interior del cuerpo sensaciones insólitas. Al llevar cada cual su cuerpo consigo, en perenne compañía, no solemos parar mientes en él. Más, cuando en él se producen esas insólitas sensaciones, la atención comienza a retraerse del mundo externo y a fijarse con frecuencia e insistencia anormales en la interioridad de nuestro cuerpo. Esta inversión hacia dentro de la atención es característica de todo neurasténico.

—o—

—En los Estados Unidos se está dando cada vez más énfasis en la educación obrera. Recientemente se ha fundado el Instituto Nacional de Educación Obrera, con el objeto de promover experimentos en este campo. El Presidente de la nueva institución es Ralph N. Campbell, profesor de relaciones industriales y del trabajo de la Universidad de Cornell.

—o—

—La Unión Panamericana comenzará próximamente la publicación de los libros más representativos del Continente. Para tales efectos, se está confeccionando una lista de las obras más destacadas de cada país. Los países que al momento se han mostrado más interesados son México y Estados Unidos, los cuales tienen listos sus respectivos catálogos.

COMENZO SEMANA DE DIVULGACION SOBRE CANCER

Hemos brindado informaciones a nuestros lectores sobre la semana de divulgación sobre el cáncer que preparó el Departamento de Lucha contra la enfermedad, la cual se extenderá del 18 al 23 de noviembre. Mediante una transmisión hecha por seis radioemisoras en cadena ayer a las 6½ de la tarde el Ministro de Salubridad Dr. Max Terán Vals y el Director del D. de L. contra el C. Dr. Carlos Manuel Gutiérrez inauguraron oficialmente la campaña. El Dr. Terán dijo un importante discurso y el Dr. Gutiérrez una interesante conferencia sobre el Problema del Cáncer en Costa Rica.

DEL DISCURSO DEL MINISTRO TERAN

Bajo impacto doloroso por la muerte de un pariente a consecuencias del cáncer vengo a inaugurar esta semana de divulgación de conocimientos sobre el cáncer — dijo el Ministro Terán. —He presenciado durante la dolencia de mi deudo el dolor que causa el saberse en el caso de una lucha estéril.

Señaló después que el único recurso que existe contra el cáncer es la prevensión. Para ello es preciso divulgar los conocimientos q' se tienen actualmente, ya que únicamente un diagnóstico precoz y extirpación de la afección cancerosa son los únicos medios para devolver la salud al paciente que se conocen.

Advirtió a la ciudadanía que no debe tomarse a esta como una campaña de temor. Deben ahuyentarse los temores a base de criterio científico, del criterio del médico.

Pidió la cooperación de todos los integrantes del cuerpo médico para hacer conciencia sobre la necesidad de examinarse. Dijo que las unidades sanitarias y todos los demás servicios del Ministerio de Salubridad dan al máximo su contribución con la campaña de divulgación para cumplir con responsabilidad y abnegación el puesto en la campaña de prevensión contra el cáncer.

Se refirió al equipo humano y de aparatos con que cuenta el Departamento de Lucha contra el Cáncer bajo la dirección del Dr. Gutiérrez, como una entidad dispúesta a evacuar toda clase de consultas y brindar tratamiento a los enfermos. Dijo que la república está dirigida administrativamente mediante las unidades sanitarias y demás servicios del Ministerio para atender la campaña de divulgación, mediante material impreso y que se cuenta con publicaciones en los periódicos de artículos científicos. Además están las conferencias radiales que todos los días serán trasmitidas a través de varias radioemisoras.

Seguidamente el Dr. Gutiérrez pronunció la conferencia sobre el problema del cáncer en Costa Rica a la que nos referimos en otra edición.

PRENSA INVITADA A CLINICA DE TUMORES

Para dar un conocimiento a la ciudadanía sobre el funcionamiento de la clínica de tumores Marcial Fallas Díaz, las autoridades de salubridad invitaron a la prensa para que hoy haga una visita. "LA REPUBLICA" estará presente en esa invitación y mañana presentará a sus lectores infrmaciones y gráficas de la clínica.

La Contraloría nada tiene que ver con la deuda política

El señor Enrique Fonseca Zúñiga fue nombrado el 15 de este mes Tesorero del Partido Republicano. Con base de ello se dirigió a la Contraloría preguntando sobre los trámites necesarios en la tramitación de las cuentas por gastos de la presente Campaña Electoral.

El Contralor General Lic. Francisco Ruiz respondió que "en virtud de disposiciones específicas de las leyes que autorizaron el pago de los gastos por campaña política, se encomendó a la Contraloría la revisión y fallo en primera instancia de tales juicios de cuentas. Posteriormente por la ley Nº 2036 del 18 de julio de 1956, se improdujo una edición al artículo 96 de la Constitución y se establece que la comprobación de tales gastos debe hacerla cada partido ante el Tribunal Supremo de Elecciones, organismo que tendrá a su cargo la aprobación de dichas cuentas."

Terminó el Contralor resumiendo que la Contraloría no tiene intervención ninguna en este asunto, ya que sólo el Tribunal Electoral podría indicar las normas a que sujetará las aprobación de los gastos en las campañas políticas.

ESCUELA LISIMACO CHAVARRIA

La Junta de Educación del Patronato Escolar y personal docente, del Distrito Alto de Villegas de San Ramón y inauguran y bautizan hoy el edificio escolar que llevará el nombre del poeta ramonense Lisimaco Chavarría Palma. El acto tendrá lugar a las 14 horas de hoy domingo 17 de noviembre.

LA REPUBLICA se une al regocijo del distrito Alto de Villegas.

ADQUIERA LA SUYA...

SWEATERS ANGORA

le ofrecen un extenso surtido en modelos y colores de última moda.

Su carro merece lo mejor... Accesorios Atlas!

Su Distribuidor Esso sólo vende lo mejor y él sabe que ATLAS es lo mejor en accesorios para automóviles. Para cualquier accesorio que su auto pueda necesitar: correas de abanico o ventilador, líquido para frenos, bujías o limpiaparabrisas, use solamente aquellos productos que hayan sido probados para ofrecer el mejor funcionamiento.

Vaya a lo seguro, vea al hombre que mejor conoce su automóvil y que vende lo mejor en accesorios. Visite a su Distribuidor Esso y pídale Accesorios ATLAS!

ACCESORIOS ATLAS — ¿Por qué aceptar algo que no sea lo mejor?

Esso

USTED RECIBE MAS, PESO POR PESO, EN SU ESTACION DE SERVICIO ESSO

Este documento es propiedad de la Biblioteca Nacional "Miguel Obregón Lizano" del Sistema Nacional de Bibliotecas del Ministerio de Cultura y Juventud, Costa Rica.

Los 6 días del MAESTRO

CALIDAD CON MEJORES CONDICIONES

Grandes facilidades que le ofrece el sensacional AÑO Westinghouse

-OFERTA ESPECIAL DE REFRIGERADORAS—

ANTES ₡ 3.450.–
AHORA al contado

₡ 3.100.–

Prima . . . . ₡ 310.–
Mensual . . . ₡ 145.–

REFRIGERADORA
de 8½ pies cúbicos, con amplios anaqueles.

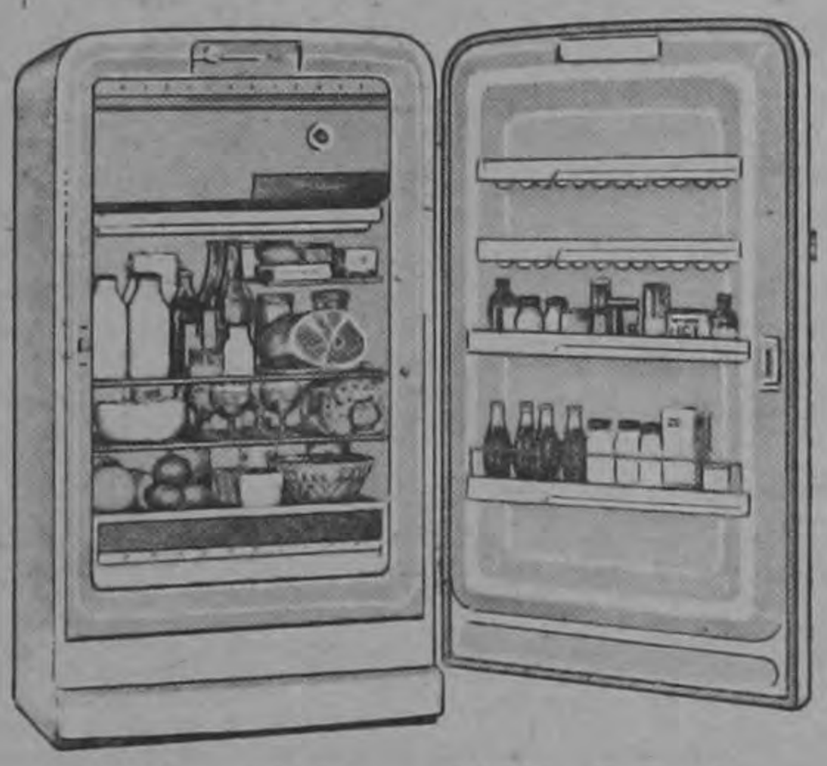

ANTES a ₡ 4.995 —— AHORA al contado
Prima . . ₡ 450.–
Mensual ₡ 209.25

₡ 4.495.–

11 pies cúbicos. Descongelación automática.
Congelador gigantesco. Mecanismo económico.

ANTES ₡ 4.500.00 —— HOY al contado
Prima . . . . ₡ 395.–
Mensual . . . ₡ 185.–

₡ 3.975.–

Capacidad 9.1 pies cúbicos. Descongelación automática.
Cómoda y de gran economía en consumo.

COMPRE MAS CALIDAD en las MISMAS CONDICIONES – ¡Vea estas COCINAS!

ANTES a ₡ 2.550.–
HOY al contado
Prima ₡ 215.–
Mensual ₡ 100.–

₡ 2.150.–

Una gran oportunidad.

¡UNA GANGA! Antes ₡ 3.595.–
AHORA al contado . .

₡ 3.295.–

Prima . . ₡ 325.–
Mensual ₡ 153.35

De hermoso diseño. Reloj y tiempos automáticos. 4 huecos.

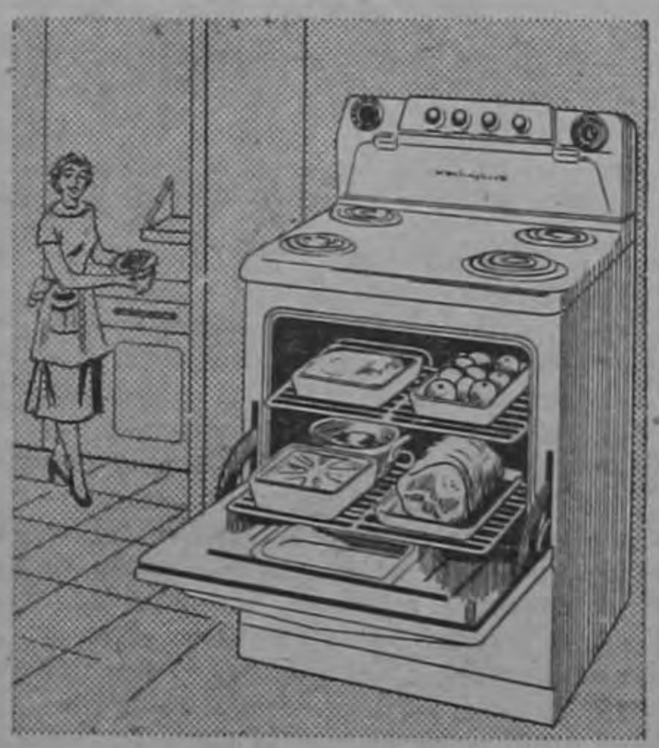

ANTES a ₡ 3.350 —— HOY al contado
Prima . . ₡ 290.–
Mensual ₡ 140.–

₡ 2.980.–

Con reloj eléctrico y control de tiempos.

La maravillosa lavadora
LAUNDROMAT - L 100

AYER ₡ 3.300.–
HOY al contado

₡ 2.950.–

Prima . . . . . ₡ 295.–
Mensual . . . . . ₡ 137.–

Lava, enjuaga y exprime la ropa en una sola operación.

¡¡Otra oportunidad para los comerciantes!!

CONGELADOR
ANTES ₡ 3.950.–
AHORA
al contado

₡ 3.550.-

Prima ₡ 355.–
Mensual ₡ 165.–

10 pies cúbicos de capacidad para almacenar 350 libras de alimentos.

Un Taller de Servicio y un completo surtido de Repuestos garantizan su unidad Westinghouse.

TELEFONO 2064

APARTADO 1967

— AVENIDA CENTRAL —

Utilice su crédito y obtenga bienestar

Este documento es propiedad de la Biblioteca Nacional "Miguel Obregón Lizano" del Sistema Nacional de Bibliotecas del Ministerio de Cultura y Juventud, Costa Rica.

MAÑANA SE INAUGURA REUNION DE FUNCIONARIOS DE ELECTRIFICACION

Tal como lo ha venido informando LA REPUBLICA, mañana 20 de noviembre será inaugurada la Reunión de Funcionarios Centroamericanos de Electrificación.

SESION INAUGURAL

La sesión inaugural se efectuará a las 9 de la mañana en el Auditorium de la Facultad de Ciencias y Letras, en la Ciudad Universitaria, San Pedro. Las sesiones de trabajo tendrán lugar en el edificio anexo del Hospital del Seguro Social, 2º piso.

En la sesión inaugural hablarán el Presidente del Consejo Directivo del ICE don Elías Quirós, el Ministro de Economía y Hacienda, Lic. Raúl Hess, el Director de la CEPAL en México, Sr. Víctor L. Urquidi y un delegado centroamericano.

PROPOSITOS DE LA REUNION

Los propósitos de esta Reunión son los siguientes:

a)—Poner en contacto a los peronos y expertos de los cinco países para que estudien y analicen los problemas de carácter común e intercambiar información sobre sus respectivas experiencias;

b)—El examen y análisis de la situación existente en cada país y de los planes de desarrollo en sus diversos aspectos técnicos, legales, económicos y administrativos;

c)—La discusión con los expertos internacionales de los aspectos fundamentales de la industria eléctrica con miras a buscar uniformidad de procedimientos y una mayor integración en los aspectos técnicos, financieros, administrativos, tarifarios, legislativos y de normas y especificaciones técnicas;

d.—Establecer recomendaciones sobre posibles necesidades de asistencia técnica.

TEMARIO

El temario preliminar de la Reunión es el siguiente:

1)—Declaración de apertura;
2)—Elección de mesa;
3)—Examen y aprobación del Temario;
4)—Estado actual de la electrificación en los países centroamericanos;
5)—Influencia de la electrificación en el desrarollo económico.

6)—El mercado de energía eléctrica. Investigación de las necesidades y previsión de las demandas futuras.
7)—Economía de la explotación. Tarifas

a)—Inversiones en obras de generación, transmisión y distribución;
b)—Elementos de costo en la explotación de los servicios;
c)—Niveles de tarifas y criterios de tarificación.

8)—Legislación eléctrica en Centroamérica

a)—Organismos reguladores de la industria eléctrica: funciones y atribuciones.
b)—Régimen de concesiones.
c)—Reglamentación sobre tarifas;

9)—Organismos nacionales de electrificación en Centroamérica.

10)—Energía nuclear en la producción de electricidad.

11)—Posible organización de un comité internacional de electrificación en Centroamérica y de un centro de documentación e información eléctrica en Cetroamérica.

Posibles necesidades de asistencia técnica para el desarrollo eléctrico de Centroamérica.

12)—Informe de la Reunión de Funcionarios Centroamericanos de Electrificación al Comité de Cooperación Económica del Istmo Centroamericano.

DELEGACIONES

Las delegaciones de funcionarios centroamericanos han comenzado a llegar y en el curso del día de hoy terminarán de arribar a esta capital. Representantes de la CEPAL, organismo coordinador de la reunión, permanecen en el país, luego de haber asistido y prestado iguales servicios en la reunión sobre problemas de la vivienda que clausuró el 16 de noviembre.

La delegación de Guatemala está integrada así: señores Juan Ibarra, Jorge A. Bendix, Oswaldo Santizo, Jorge González del Valle.

La de Nicaragua así: Ingeniero Modesto Armijo, Ministro de Fomento, y señores Humberto Salvo, Octavio Salins, Alfredo Guerero, Raúl Solórzano y Eduardo Silva.

La de El Salvador así: señores Arthur Carlson, Salvador Morales, e Ingeniero Enrique R. Lima.

La de Honduras así: señores Abraham Bueso, Luis Betrán, Guillermo Hepburn, y Luis Bográn.

De Panamá asistirá el delegado Ingeniero Ricardo Arosemena y de Chile el Sr. Rudolp Schroeder.

La de C. Rica así: Ing. Jorge Manuel Dengo; Sr. Joaquín Alberto Fernández; Lic. Edgar Jiménez; Ingeniero Hernando González; Ingeniero Pedro J. Llubere; Ingeniero Francisco Malavassi; Ingeniero Carlos Corrales.

SECRETARIO GENERAL

La CEPAL ha designado para las labores de secretariado de la reunión al economista Pedro Abelardo Delgado, quien se encuentra desde hace unas semanas en el país.

El Ingeniero Eugenio Salazar, quien preparó el documento básico de discusión en esta reunión, se encuentra en nuestro país desde la semana pasada y asesorará a las delegaciones en la reunión.

ESPERASE DESEMBARQUE DE ARMAS POR LA COSTA ATLANTICA

Fuentes autorizadas del Ministerio de Seguridad Pública dijeron a uno de nuestros redactores, que un Cessna 180 del gobierno y otro aparato no identificado habían estado haciendo vuelos de reconocimiento en lugares considerados como sospechosos del litoral atlántico. En por lo menos uno de estos vuelos efectuados el viernes y sábado pasados, estuvo el Coronel Guillermo Salazar Roldán, Director General de la Guardia Civil, quien fue comisionado por la superioridad para reconocer cudadosamente ciertos parajes de esa costa en busca de posibles naves extrañas que estuviesen descargando armamento.

Al decir de la persona informante, el Ministerio de Seguridad Pública tuvo informaciones concretas de que se trataría de introducir subrepticiamente una buena carga de armas destinados a personas o grupos no identificados. Según se desprende también de las informaciones suministradas, hasta el momento no ha sido localizado nada que pueda considerarse como sospechosos. Sin embargo, las investigaciones habrán de continuar has

LO QUE USTED DEBE SABER ACERCA DEL

CANCER

¿QUE ES EL CANCER?

La vida comienza en una diminuta unidad, llamada célula, la cual se divide en dos, y a su vez, estas dos células se dividen en cuatro, y así sucesivamente. Esta división continúa hasta que el cuerpo queda completamente formado y se alcanza un crecimiento completo; al llegar a esta etapa, la división celular se suspende, excepto cuando se necesitan células nuevas para mantener en buenas condiciones de reparación al organismo. Todos los diferentes órganos del cuerpo, como el corazón, los pulmones, el estómago y otros, están formados por células, cada uno de ellos de acuerdo con un modelo diferente.

Por alguna razón desconocida, una o varias células, en cualquier órgano o parte del cuerpo, pueden sufrir cambios que las harán diferentes a los demás. Las células de esta metamorfosis empiezan a crecer en una forma desordenada y frenética, y destruyen a las células vecinas sanas, robándoles la sangre y el alimento. Con el tiempo, estos crecimientos se conglomeran formando lo que se llama un tumor, el cual puede ser inofensivo (benigno) o peligroso (maligno). Un tumor maligno es cáncer.

Este puede crecer lentamente y permanecer quieto por un largo tiempo, o por el contrario, avanzar y extenderse en forma rápida. El cáncer se propaga de diferentes maneras: puede agrandarse en los tejidos en donde se inició, y destruir finalmente esa parte del cuerpo. Puede ser también que alguna de sus células se desprenda para fijarse en algún órgano cercano; y en otros casos, esas células desalojadas son recogidas por la sangre o por la linfa, para ser esparcidas por todo el organismo, formando un cáncer nuevo donde quiera que se localicen.

1º—Sepa cómo se desarrolla el cáncer.

2º—Conozca los primeros signos de peligro.

3º—Vea al médico inmediatamente cuando cualquiera de esos signos aparezca.

SI NO TIENE medios para consultar un médico particular, atienda la institución asistencial de su localidad o en San José, la CLINICA DE TUMORES "MARCIAL FALLAS DIAZ" en calle 5, avenidas 5 y 7, donde se le atenderá gratuitamente.

—Publicación del DEPARTAMENTO DE LUCHA CONTRA EL CANCER DEL MINISTERIO DE SALUBRIDAD PUBLICA en cooperación con el INSTITUTO NACIONAL DE SEGUROS y la SOCIEDAD AMERICANA CONTRA EL CANCER.

Contraloría aclara compra de botas en la fábrica "El Progreso"

El señor Sub-Contralor General nos dió ayer las siguientes declaraciones que a continuación ofrecemos:

Con el único fin de aclarar ante la opinión pública la posición de esta Oficina, referente a un artículo publicado en el Diario de Costa Rica de 17 del mes en curso, por el señor Humberto Ruiz C., me permito manifestar lo siguiente:

Con fecha 20 de setiembre la Proveeduría Nacional publicó un cartel de licitación por el objeto de adquirir para el Ministerio de Seguridad Pública, 1.800 pares de botas para uso de los militares. La licitación se adjudicó por medio de la Proveeduría a la Empresa el Progreso por la suma de ... ₡ 72.000.00.

El señor Ruiz Centeno presentó un recurso de apelación ante esta Contraloría, alegando que él, en representación de una acreditada fábrica mexicana, había ofrecido suplir las botas a precio inferior y de muy buena calidad.

Estudiado el caso nos encontramos con que el señor Ruiz Centeno ofreció las botas mexicanas en ₡ 63.937.06 calculadas al tipo oficial de ₡ 5.67 por cada dollar. A este respecto debo informar q' el Banco Central, en nota que luego transcribo, manifiesta que no otorga divisas al tipo oficial para importación de artículos que se pueden fabricar en el país, por lo cual nos vimos precisados a realizar el cálculo de la suma que correspondía al tipo de ₡ 6.65 por cada dollar, de donde resulta que la oferta del señor Ruiz salía a un precio más elevado, o sea de ₡ 74.987.93, ₡ 2.987.93 más cara.

La nota del Banco Central dice lo siguiente:

"Señor don Cardos Willie Trejos, Proveeduría Nacional. Presente. Estimado señor: Nos referimos a su atenta de 17 del corriente, en la cual se sirve consultar si sería posible que se autorizaran divisas al tipo oficial de cambió a fin de cubrir la importación de botas para uso de la Guardia Civil. Sobre el particular nos permitimos poner en su conocimiento que nuestra Junta Directiva, en su Sesión Nº 668, Art. 8, celebrada el 23 del mes en curso, dispuso manifestarle que estamos investigando si esas botas pueden ser elaboradas en el país, en cuyo caso, sentiríamos mucho no autorizar las divisas oficiales a que Ud. se refiere, Resolución que se apoya en una instancia de la Asamblea Legislativa de fecha 14 de noviembre de 1956, dirigida al Poder Ejecutico, a las Municipalidades y a las Instituciones Autónomas, tendiente a prescindir de importar artículos o productos iguales o similares a los que se fabriquen en el país, a fin de colaborar en la resolución de los problemas de desocupación y merma en las reservas de divisas, criterio que comparte la Junta Directiva del Banco Central, (f) ANGEL CORONAS, Gerente".

Sabe esta Oficina que el artículo mexicano es bueno, pero también es bueno el producto nacional, según nos lo manifiestan en la misma dependencia ihteresada, Sección de Intendencia. Ante las circunstancias apuntadas, el pronunciamiento de la Contraloría, completo dice:

Considerando: Que ha sido política económica del país, reflejada en el Arancel de Aduanas, en la Ley Nº 36 de 21 de diciembre de 1940, y en el Proyecto de Ley de Fomento Industrial, proteger y estimular el desenvolvimiento de las empresas nacionales, cuando estas fabrican artículos que pueden prestar el mismo servicio en utilidad y calidad que los similares extranjeros en condiciones de precio parecidas. Que con tal motivo existe un apoyo indirecto prestado por el Banco Central de Costa Rica en ese sentido, al propiciar la industria nacional, negando divisas para la importación de lo que se puede hacer en nuestro territorio bajo los aspectos ya apuntados. Que en armonía con la política proteccionista auspiciada por el Gobierno y siendo en el caso que nos ocupa más baratas las botas hechas en el país y de bondad constatada, no se justifica una erogación al exterior, resultando de mayor conveniencia a comprar en plaza. POR TANTO compra en plaza. POR TANTO: se confirma la resolución recurri

Creo que esta corta exposición aclarará debidamente el artículo del señor Ruiz Centeno.

Mario A. Rodríguez
Subcontralor General

—EL SANTO—

Anúnciese en "LA REPUBLICA"

Este documento es propiedad de la Biblioteca Nacional "Miguel Obregón Lizano" del Sistema Nacional de Bibliotecas del Ministerio de Cultura y Juventud, Costa Rica.

Nueve partidos políticos inscribieron candidaturas para los comicios de febrero - 1958

Nueve partidos políticos han inscrito debidamente a juicio del Director del Registro Civil, candidaturas para participar en las elecciones del dos de febrero próximo. Las candidaturas inscritas por el Registrador son las presentadas por los siguientes partidos de acuerdo con los artículos 74 a 78 del Código Electoral:

A Presidentes y Vicepresidentes:

Liberación Nacional, Unión Nacional, Independiente.

A Diputados a la Asamblea Legislativa:

Liberación Nacional, Unión Nacional, Independiente Movimiento Democrático Oposicionista, Demócrata Auténtico, Unión Cívico Revolucionaria, Republicano en escala nacional y Republicano Nacional por Cartago en escala provincial.

A Regidores y Síndicos Municipales:

Por todos los cantones del país: Liberación Nacional, Unión Nacional, Independiente Republicano, excepto en cuanto al cantón de Acosta: Unión Cívica Revolucionaria por 34 cantones; Republicano Nacional por Cartago en cuanto a todos los cantones de esa provincia; Limonense Independiente por el cantón central de Limón.

Presentación de candidaturas

La presentación de candidaturas de los partidos políticos anteriormente citados se hizo, por muchos de ellos, en último momento, pues todavía el día 16 de noviembre en curso, faltando apenas un día para vencerse el término legal, cumplieron con el requisito los partidos Unión Nacional, Movimiento Democrático Oposicionista, Demócrata Auténtico y Limonense Independiente. El Unión Cívico Revolucionaria se atrasó todavía más, pues hizo su presentación el domingo 17 de noviembre, ya en los últimos momentos.

El Partido Republicano comunicó al Registro sus candidaturas el día 13 de noviembre. Los otros partidos, el Liberación Nacional y el Independiente, habían llenado la obligación apuntada desde mucho antes y no estaban urgidos al final del plazo.

Una maniobra del Unión Nacional

La inscripción de candidaturas para Diputados por parte de los Partidos Movimiento Democrático Oposicionista y Demócrata Auténtico constituye una de las clásicas maniobras de que los partidos minoritarios echan mano para las elecciones. Debe tomarse en cuenta que estos dos partidos no son sino de los llamados "turecas" que se inscriben y figuran en la campaña con el único propósito de permitir un mayor número de Delegados en las Juntas Receptoras de Votos, durante el día de los comicios La realización de esta maniobra por parte del Unión Nacional, al cual pertenecen los dos "turecas" ya citados, hace pensar en la posibilidad de un intento fraudulento por parte de dicha agrupación ante la inminencia de su derrota en las urnas.

Como estarán integradas las Mesas Receptoras

De acuerdo con las inscripciones de partidos en escala nacional, las Mesas Receptoras de votos estarán integradas por siete miembros y siete fiscales, correspondiendo un miembro y un fiscal a cada uno de los siete partidos contendientes. El Partido Liberación Nacional que no tiene "turecas", sólo tendrá dos Delegados (un miembro de Mesa y un fiscal) en cada una de las Juntas Receptoras de Votos del país. El Unión Nacional, en cambio, ha logrado colocar tres Delegados y tres fiscales en cada Mesa al inscribir dos partidos turecas. De modo que mientras el Liberación Nacional tendrá dos hombres en la Mesa, el Unión Nacional colocará seis. Los demás partidos sólo tendrán dos hombres.

Personeros del Liberación se reúnen con el Tribunal

En horas de la tarde de ayer varios altos personeros del Partido Liberación Nacional fueron recibidos en sesión por los Magistrados del Tribunal Supremo de Elecciones. Deseaban los miembros del Liberación plantear a los señores Magistrados algunos puntos sobre el proceso eleccionario que se avecina y cambiar impresiones con ellos sobre las observaciones hechas por el Partido Liberación en cuanto a la disposición del alto cuerpo en el sentido de entregar a las Juntas Receptoras de Votos, durante el día de los comicios, copias de las cuentas cedulares de los correspondientes electores a fin de que sea posible constatar su identidad por medio de la fotografía contenida en dicha cuenta cedular. El Partido Liberación ha estimado que este sistema, en vez de beneficio, podría reportar inconvenientes y dificultades a la hora de la votación. Esto lo informamos nosotros en nuestra edición del pasado domingo. Los señores Magistrados del Tribunal escucharon las razones aducidas por los personeros liberacionistas y contestaron que ellos tratarían de resolver el asunto en la mejor forma posible.

La solución que dará el Tribunal

De acuerdo con los informes que nuestros redactores lograron obtener en las fuentes electorales, es muy posible que el Tribunal resuelva el punto de las fotografías ordenando suprimir en las reproducciones que se entregarán a las Juntas los letreros que sobre el pecho de los electores aparece en la foto con el nombre del votante. Como lo ha expuesto Liberación Nacional, si se dejaran esos letreros resultaría fácil predecir, estudiando las cuentas cedulares, el resultado de la votación en cada Mesa, puesto que cada partido rotula sus fotos en forma característica diferente. No conocemos todavía el criterio del Tribunal sobre este asunto, pero es fácil deducir que su pronunciamiento y ulteriores instrucciones, serán en el sentido de que se continúe en la elaboración de las reproducciones de las cuentas cedulares pero sin que en las fotos correspondientes aparezcan las tabrillas en que se especifica el nombre del elector. Debemos decir que, de acuerdo con los informes obtenidos en fuentes del Tribunal y del Registro, el Alto Cuerpo Electoral está decidido a poner en ejecución este procedimiento de identificación a base de las cuentas cedulares, a pesar de las observaciones que ha recibido de parte de varios partidos políticos sobre la inconveniencia del sistema en la forma apuntada.

Una dificultad insoslayable para el plan de las fotos

Conversando con personeros del Registro, nuestro redactor pudo enterarse de que el sistema que el Tribunal intenta poner en eje

—Pasa a la Pág. 23

Hubiera sido mejor enviarlo por

CLIPPER CARGO

de la Pan American

Av. 1a. y Calle 1a. Tel. 4204 San José.

XS-30/57-OCO

M. R. PAA. Inc.

BICICLETAS — TRICICLOS — VELOCIPEDOS — MUÑECAS — PORTALES — ADORNOS — LUCES — TAMBORES — TROMPETAS — BARCOS — PORTAVIONES — LANCHAS — ACORDEONES — DULZAINAS— ANIMALES DE FELPA — AVIONES — COHETES — CARROS — CUBOS PLASTICOS Y DE MADERA — LIBROS DE CUENTOS — CAJAS DE MUSICA — JUEGOS DE TRASTOS — JUEGOS DE COCINA — CASAS DE MUÑECAS — PAPALOTES — MECANOS — JUGUETES DE CUERDA — JUGUETES DE RUEDA — PATINES — ARTICULOS DE DEPORTES — TRENES ELEC-

MILES Y MILES de JUGUETES

PARA QUE USTED ESCOJA LOS QUE MAS LE GUSTEN.

GOS DE MUEBLES — MARIMBAS — CABALLITOS — PI-ZARRAS — RIFLES — PISTOLAS — BOMBAS — CARRE TILLOS — JUGUETES PARA TODOS Y CADA UNO DE LOS GUSTOS —

JUGUETES

—De rueda —De madera

—De cuerda —De plástico

—De hule —De peluche

—De vidrio —De celuloide

—De metal —De papel, etc.,

JUGUETES

para todos los gustos y ajustados a su presupuesto

DESDE

¢ 0.05

EN ADELANTE

DE MUÑECAS — ROBOTS — MUÑECOS PARA VESTIR — PIANOS — JUEGOS DE PACIENCIA — JUEGOS DE INTELIGENCIA — COCHES DE MUÑECAS — SILLAS Y MESITAS — JUEGOS DE PING PONG — TELEFONOS — JUEGOS DE MUEBLES — MARIMBAS — CABALLITOS — PI-ZARRAS — RIFLES — PISTOLAS — BOMBAS — CARRE TILLOS — JUGUETES PARA TODOS Y CADA UNO DE LOS GUSTOS —

EL MAYOR SURTIDO DE JUGUETES

que ha llegado a Costa Rica

a los Mejores Precios

EL BUEN PRECIO

LUIS JIMENEZ A. SUCS. LTDA.

AVENIDA CENTRAL — FRENTE AL MERCADO

LA JUGUETERIA MEJOR SURTIDA.

Este documento es propiedad de la Biblioteca Nacional "Miguel Obregón Lizano" del Sistema Nacional de Bibliotecas del Ministerio de Cultura y Juventud, Costa Rica.

NOTAS EDITORIALES DE "LA REPUBLICA"

Meridiano Económico.

HACIA UNA POLITICA DE PROGRAMACION DE IMPUESTOS

En estos momentos de severa contracción de los mercados internacionales, el Estado costarricense no puede retirarse, como los crustáceos, a descansar detrás de las rocas mientras calma la alegre baraúnda de las olas. En la economía contemporánea, esas actitudes de prudencia, dignas de una comadre meticulosa, conducen a algo tan amargo que ya estuvo a punto de destruir todo el sistema capitalista en 1929. La baja del ingreso exterior que puede inflingirnos el descenso de las cotizaciones del café ha de contrarrestarse por una animosa actividad del Estado. El crecimiento de Costa Rica quedaría comprometido si nuestros estadistas, arropándose en concepciones que ya envejecieron hace treinta años, dejaran que sobre nuestra tierra se enseñoreara la desocupación y el pánico. Sería la curación por el dolor, quizás muy edificante en los planos de la moral, pero absolutamente inadecuada cuando se trata de cimentar los destinos de un pueblo.

El mantenimiento de la actividad del Estado frente a una coyuntura adversa del comercio exterior, resulta sensiblemente difícil. Nuestro optimismo no puede ser una copia de aquel que profesaba el filósofo Leibnitz para quien vivíamos en el mejor de los mundos posibles. Una crisis en los precios internacionales constituye siempre la prueba más rotunda para la capacidad, el tino y la perseverancia de los dirigentes políticos. Se necesita acopiar fuertes dosis de sagacidad, firmeza y previsión para atravesar por esos chubascos de la economía sin salir erosionado en la prosperidad o en las esperanzas. Pero tampoco podríamos confesar que la tarea resulta imposible porque un ejército que marcha ya minado en su entusiasmo al campo de batalla amasará el duro pan de la derrota.

En Costa Rica, el fisco debe adelantar algunas gestiones encaminadas a conservar el rendimiento de los impuestos para que los programas de obras e iniciativas del Estado no sufran contracción alguna. Ya el Ministro de Hacienda, en esas exposiciones que lo caracterizan como dirigente y como pedagogo, sin palmeta pero con lecciones contundentes, ha dicho que es posible elevar el rendimiento de la tributación mejorando los sistemas de recaudación. Actualmente, los organismos fiscales del Estado tienen un saldo de 19 millones de colones que no han cobrado a los contribuyentes del impuesto a la renta. La designación de dos o tres funcionarios en la oficina encargada de esas labores acrecentaría el ingreso del gobierno. Diecinueve millones, contribuirían a llenar las posibles deficiencias del actual régimen tributario cuando lo frenen las azarosas vicisitudes del comercio internacional.

Pero hay, en otros campos, posibilidades que deben sondearse sin dilaciones. Sería necesario emprender un atento estudio —sin apremios de precipitación— para saber hasta donde están tributando en Costa Rica ciertos grupos de altos ingresos. El país cuenta ya con los instrumentos estadísticos para adelantar esa investigación. Las complicaciones del Banco Central y los hallazgos que han hecho los economistas de la Universidad Nacional son suficientes para medir el ingreso de las distintas clases sociales del país y su contribución al sostenimiento del Estado. Pero antes de que se inicie ese trabajo inaplazable, ya es posible deducir algunas conclusiones que tienen el respaldo de los hechos visibles. Es evidente que en la Costa Rica de los últimos años ha habido un enriquecimiento excepcional de algunos sectores sociales. Quien se eche a la calle y contraste las visiones que allí recoge con los recuerdos de lo que fue Costa Rica hace cuatro o cinco años, advertirá un "confort" y hasta una opulencia que el país jamás había registrado.

Esas gentes lanzadas hacia los vértices de la prosperidad personal, han aprovechado cabalmente la intensa actividad creada por el gobierno en los años más recientes a través del alza de salarios y de las distintas obras emprendidas. Nunca se habían cosechado en el país tan pingües utilidades porque el costarricense medio pudo comprar más y vivir mejor que en otros tiempos. Cuando el café alcanzó envidiables cotizaciones, en los años 1954 y 1956, esos grupos sociales asumieron diversas inversiones que se resolvieron en la modernización y ensanchamiento de nuestro aparato productivo. Pero ahora, una perspectiva de estancamiento de los precios de nuestro principal artículo de exprtación debe llevarlos a la inhibición o a la cautela de quien prefiere aclarar el porvenir antes de lanzarse a una empresa económica. El Estado tiene, en esa coyuntura, la obligación de acentuar sobre ellos las contribuciones para dedicar el dinero que permanecería ocioso, a la obra de proseguir el desarrollo económico del país. La estrategia del impuesto, en los países sub-desarrollados, induce a descansar parcialmente en la tributación directa cuando las fuerzas de la economía privada languidecen o se detienen a otear horizontes, paralizado el espíritu de empresa por la duda. Un estudio amplio de la tributación, debe llevarnos a proporcionarle al Estado todos los arbitrios que se requieren para mantener el progreso sin pagar el sacrificio de las presiones inflacionistas.

CARLOS ROMERO

FRUSTRADO PLAN TERRORISTA EN COLOMBIA

BOGOTA, NOV. 18 (INS).—Se trató de "un movimiento definitivamente conjurado", manifestó hoy el Coronel Lozano Cleves, secretario de información del Palacio de Gobierno, refiriéndose al frustrado plan terrorista que tenían preparado elementos afectos a Gustavo Rojas Pinilla.

En el interín, la policía y el ejército proseguían sus batidas contra los conjurados y cómplices de la abortada intentona y, aunque se desconoce oficialmente el número de las detenciones, en algunas esferas se calcula que llegaban a doscientas, mientras que en otras se creían no en exceso de cincuenta.

Hasta el momento se mantiene reserva acerca de la identidad de los comprometidos, pero los medios oficiales anunciaron en horas de esta tarde que todos serán juzgados de acuerdo con las leyes marciales que no prevén la pena capital. Asimismo se informó oficialmente que no hay altos militares ni altos funcionarios implicados en la trama, pero sí oficiales y sub-oficiales de las fuerzas armadas que habían sido retirados durante el año en curso por el actual gobierno.

El movimiento debía haberse hecho estallar anoche y se había venido preparando desde el pasado julio; pero los principales rectores y cabecillas desistieron del proyetco en agosto último cuando el ex-dictador Rojas intentó regresar intempestivamente al país, sin haberlo conseguido a causa de las providencias especiales implantadas por la Junta militar de Gobierno.

Esta mañana, por otra parte, los dirigentes del trabajo, la industria y el comercio se reunieron para aprobar una moción respaldando al gobierno, y uno de los portavoces del Cónclave manifestó: "Estamos vigilantes y unidos para que no se frustre la jornada democrática del diez de mayo".

Casi mediada la tarde Bogotá había recuperado totalmente la normalidad sin que se hubiesen presentado incidentes y habiéndose retirado de los edificios públicos, las radiodifusoras y los periódicos, los policías que lo vigilaban. Las informaciones recibidas del resto del país indican también que reina una calma absoluta. Un autorizado vocero del palacio aseguró que "el gobierno obraba con energía y que tanto él como el ejército están en condiciones de garantizar el orden en la nación entera".

Asimismo se informó que simultáneamente con las detenciones y el decomiso de armas y balas se ocuparon cantidades considerables de panfletos en los que se exhortaba al pueblo colombiano a apoyar el movimiento subversivo. Los arrestos, según reveló un funcionario oficial, se llevaron a cabo sin resistencia por parte de los detenidos.

Mientras tanto, los observadores consideran el abortado plan como un intento loco y desesperado de sabotear el plebiscito convocado para el próximo primero de Diciembre por parte de los enemigos de la tranquilidad y la reconciliación entre los colombianos, intento que se cree encontró ambiente por consecuencia de las irreconciliables pugnas que se han presentado en las filas del partido conservador, en relación con el candidato del partido a la presidencia de la República para el período de gobierno que deberá comenzar el 8 de Agosto de 1958.

Economía Americana.—

¡HACIA UN RECESO EN ESTADOS UNIDOS!

Por Martín W. de SOTO

NUEVA YORK.—Se habla mucho en Estados Unidos, en estos momentos, de receso, "recessión". En el diccionario, "recessión" se define como receso, retirada, retracción, depresión temporal". Es en este último sentido que se usa en Estados Unidos. Por "recessión" se entiende una depresión económica temporal.

¿Estamos, realmente, ante un receso y, en caso afirmativo, cuáles son sus signos precursores, sus causas y sus remedios?.

Existen, en una economía de la complejidad de la norteamericana, tres causas principales de expansión económica: la capacidad adquisitiva del mercado interior, los gastos de Gobierno, las inversiones de la industria. La capacidad adquisitiva del mercado interior nunca había sido tan grande como ahora. A pesar del aumento del costo de la vida, los aumentos de salarios y sueldos han mantenido este poder de compra del cosumidor al nivel más elevado de la historia del país. Los gastos del Gobierno se mantienen alrededor de los 70 mil millones de dólares. La nueva carrera que se anuncia en el terreno de los cohetes dirigidos hará imposible una disminución de estos gastos en un futuro próximo. Al contrario, todo el mundo profetiza un aumento del presupuesto para el año próximo de 1.000 o 2.000 millones de dólares.

Pero hay una tercera causa de expansión económica que no va a actuar tan enérgicamente en el futuro como en el pasado: las inversiones industriales.

Según un documentado informe de la McGraw-Hill, los gastos de ampliación, mejora y mantenimiento de la planta industrial norteamericana, serán en 1958 el 7% más bajos de lo que han sido en 1957.

Desde el fin de la Segunda Guerra Mundial, este capítulo de las inversiones industriales ha ido "in crecendo" y se ha convertido en uno de los factores decisivos del ininterrumpido ciclo de prosperidad que ha caracterizado al país. Durante los tres años que van de 1945 a 1948, los gastos de expansión, mejora y mantenimiento de la planta industrial nortemericana se calcularon en unos 22 mil millones de dólares anuales.

En 1949 se produjo una pequeña "recession" en la economía, caracterizada por una disminución sensible de las inversiones de expansión. Aquel año, en efecto, la cifra en este capítulo bajó de 3.000 millones de dólares en relación a 1948 y se calculó en los 19 mil millones de dólares.

Coincidiendo con la guerra de Corea se produjo otro capítulo expansionistas, con unas inversiones industriales calculadas en unos 28 mil millones de dólares durante un período de tres años. Al final de la guerra de Corea, otra depresión temporal, con un tipo de inversión anual del 26 mil millones de dólares, en 1954.

En 1955 se puroducía otro movimiento ascencional batiéndose todos los récords en las inversiones de expansión: 1955: 33 mil millones de dólares; 1956, 35 mil millones; 1957 (los seis primeros meses) en la proporción de 37 mil millones de dólares anuales.

Las indicaciones actuales son que asistieron, en el capítulo de las inversiones de expansión, a una baja sensible, del 7% en 1958, con una cifra total de unos 34 ó 35 mil millones de dólares.

Ahora bien, ésta baja en el ritmo del capital de expansión coincide, por primera vez, con otro factor negativo. El aumento de los salarios ha sido superior al aumento de la productividad y ha determinado un alza del costo de la vida que se traducirá en una disminución relativa del poder de compra de la gran masa de consumidores. Es decir, de los tres factores determinantes de la prosperidad económica, uno, las inversiones de expansión, baja; el otro, el poder de adquisición del mercado interior, baja también. El tercero, los gastos del gobierno, se mantiene estacionario.

Todo deja suponer, pues, que estamos ante una nueva "depresión temporal", un poco más profunda y quizá algo más larga que las que se han producido desde el fin de la Segunda Guerra Mundial.

SE EXPLOTARAN YACIMIENTOS DE BAUXITA CERCA DE LA FRONTERA COSTARRICENSE

WASHINGTON, D C. (KINW) —La Kiser Aluminum and Chemical Corporation, subsidiaria de la mundialmente conocida Kaiser Industries Corporation, ha obtenido del Gobierno de Panamá una concesión para exploración y minería de bauxita, anunció hoy D. A. Rhoades, Vicepresidente y Administrados General de Kaiser Aluminum.

El contrato constituye la primera concesión para bauxita otorgada por el Gobierno panameño. Da a la Kaiser Exploration Company, subsidiaria de propiedad exclusiva de la Kaiser Aluminum, derechos exclusivos de exploración y minería en una gran región del oeste de Panamá, cerca de la frontera con Costa Rica.

El acuerdo fue suscrito po rel Presidente Ernesto de la Guardia, Jr., y remitido a la asamblea legislativa para aprobación.

El industrialista Henry J. Kaiser es Presidente y Director de la Junta de la Kaiser Aluminum, la tercera productora de aluminio primario en los Estados Unidos. En 1956 produjo 434.396 toneladas. La compañía tiene 23 plantas e instaladas en los Estados Unidos y emplea a más de 18.000 trabajadores.

El señor Rhoades dijo: "Nos sentimos optimistas en extremo sobre las perspectivas de desarrollar los depósitos de bauxita en Panamá. El aliento y la cooperación excelentes que hemos recibido del gobierno panameño nos han complacido en extremo.

"Nuestros estudios preliminares indican que los depósitos son extensos y es posible que Panamá se convierta en importante fuente del mineral primario que se utiliza en la producción de aluminio."

Este documento es propiedad de la Biblioteca Nacional "Miguel Obregón Lizano" del Sistema Nacional de Bibliotecas del Ministerio de Cultura y Juventud, Costa Rica.

Ayuda internacional para asistencia Materno Infantil

LA REPUBLICA tuvo oportunidad de entrevistar ayer al Dr. Osvaldo Costa, Director regional de la Oficina Sanitaria Panamericana, con sede en Guatemala, quien se encuentra en el país a pedido del Ministro de Salubridad Pública, Dr. Max Terán Vals. Preguntamos al Dr. Costa los propósitos de su viaje.

"El Ministro de Salubridad Dr. Terán Vals, ha solicitado de la Oficina, cooperación para un plan de mejoramiento del servicio materno infantil y de la extensión de estos servicios a zonas que hasta ahora no lo han tenido. El plan que ya he conocido es de gran importancia para los servicios asistenciales de Costa Rica, Está concebido en forma técnica, y tiene por base una distribución regional de los servicios materno-infantiles que van desde dispensarios hasta servicios hospitalarios. Otra fase imporatnte del plan es el adiestramiento de personal del servicio, sugerido por el Ministro Terán Vals, el cual se hará en forma centralizada en el centro maternal Carlt o descentralizada en los propios servicios locales. El plan de mejoramiento de los servicios está concebido para iniciarse a partir del 1º de diciembre. Además de la ayuda solicitada a nuestro Oficina el Ministerio se ha dirigido a la Organización en favor de la Niñez de las Naciones Unidas (UNICEF) cuya directora regional, Srta. Alice Shaffer llegó hoy (ayer). Con ella discutiremos qué clase de ayuda pueden dar ambas organizaciones internacionales.

Alvar Antillón, delegado ante las Naciones Unidas

Alvar Antillón h., Jefe del Departamento de Organismos Internacionales viajó ayer hacia Nueva York, donde se integrará a la Delegación de Costa Rica ante la Asamblea General de las Naciones Unidas. El Sr. Antillón fue nombrado en la delegación hace un mes y se integra a la delegación costarricense con carácter de delegado administrativo de la representación ante las Naciones Unidas.

Encargada del Departamento ad interin fue nombrada la Jefe de la Sección de Trabajo de la Cancillería, Sra. Francis Víquez de Solórzano, El Sr. Antillón regresará antes de finalizar el año, cuando hayan sido finalizados los asuntos de la actual asamblea general en Nueva York.

Reasume Dirección de Tránsito Mayor Bravo Desantí

De fuentes que nos merecen absoluta fe hemos sido enterados de que a partir de las diez horas de ayer reasumió sus funciones como Director de Tránsito el Mayor Jorge Bravo Desanti, quien estuvo en el extranjero realizando estudios de su especialidad con una beca ofrecida por el Gobierno norteamericano. Mientras duró la ausencia del Mayor Bravo estuvo desempeñando la Dirección el Coronel Martén Ramírez, quien continuará desempeñando sus labores anteriores en el Ministerio de Seguridad Pública.

Defienden a Agente de Policía de San Juan de León

Varios vecinos agricultores del lugar llamado Juan de León de Puntarenas han enviado un memorial al Ministro de Gobernación Lic. Tossi Bonilla, por medio del cual desmienten imputaciones que otras personas enviaron anteriormente al alto funcionario sobre presunta complicidad a anuencia del Sr. Rafael Araya Cisneros, Agente Prencipal de Policía del lugar en problema de servidumbre de tierras.

Sabía Ud. que la mosca se cría especialmente en el estiércol siendo preferido el estiércol de caballo? También las basuras, desperdicios de comida, material vegetales y animales en descomposición, etc. son propicios para que la mosca deposite sus huevos.

SPEED QUEEN

(DE DOBLE TANQUE)

- Primera en ventas en toda América.
- Primera en belleza y utilidad.
- Siempre la preferida en Costa Rica.

ANUNCIA SU

SENSACIONAL PLAN DE PAGOS A PLAZOS

PARA NAVIDAD

Pague en 120 semanas

Con motivo de la gran acogida que siempre han tenido nuestras famosas lavadoras SPEED QUEEN (de doble tanque), hemos gestionado esta magnífica oferta, con los fabricantes, para que ahora cualquier modelo de SPEED QUEEN esté al alcance de todos.

VEA QUE OFERTAS:

SPEED QUEEN Automática

Contado . . . . . ₡ 2.999.00
Prima . . . . . ₡ 392.60
SEMANAL . . . . . ₡ 29.45

SPEED QUEEN

Modelo 50 (Doble tanque)

Contado . . . . . ₡ 1.356.95
Prima . . . . . ₡ 176.05
SEMANAL . . . . . ₡ 13.25

Compre SPEED QUEEN (de doble tanque) y tendrá:

GARANTIA EFECTIVA
TALLER DE SERVICIO
EXISTENCIA DE REPUESTOS... y
REGALO PARA MUCHAS NAVIDADES!

- Adquiera calidad con precios más baratos.
- Adquiera calidad con primas más bajas.
- Adquiera calidad con más comodidad de pagos.

Almacén OSCAR STUPP

Distribuidores exclusivos para todo el territorio nacional.

TELEFONO 2468 — APARTADO 1645
AVENIDA CENTRAL — PIE CUESTA DE MORAS

------- JEFF COBB -------

Este documento es propiedad de la Biblioteca Nacional "Miguel Obregón Lizano" del Sistema Nacional de Bibliotecas del Ministerio de Cultura y Juventud, Costa Rica.

• • INFORMACION CABLEGRAFICA INTERNACIONAL • •

LOS JERARCAS COMUNISTAS REUNIDOS EN MOSCU

LONDRES 18 (INS)—Los observadores diplomáticos de Londres están íntimamente convencidos hoy de que los dirigentes comunistas del mundo, en la conferencia que celebraron el pasado fin de semana en el Kremlin, acordaron un programa de nuevas y radicales modificaciones de táctica en la política que despliegan contra el mundo libre.

Informaciones llegadas a Londres indican que alrededor de la mesa de deliberaciones estaban dirigentes de la talla de Nikita Chrushchhev, Mao Tse Tung, Sladyslav Gomulka, Antonin Novotny y Walter Ulbricht, Jefes, respectivamente, de los partidos comunistas Rusia, China, Polonia, Checoeslovaquia y Alemania Oriental además del Vicepresidente de Yugoeslavia, Eduard Kardeli, quién representaba al Mariscal Tito.

La especulación surgida en torno de la aparición de una nueva política comunista mundial cobró bríos al trascender que la importante conferencia del Kremlin estuvo presidida por Mikhail A. Suslov propangastista por excelencia y organizador de mayor prestancia en los círculos comunistas.

La nueva norma de orientación política podría abarcar en parte la resurrección del antiguo instrumento del Kremlin para dominar el comunismo extranjero — el comintero o cominform.

La internacional comunista y la oficina comunista de información constituyeron durante muchos años los medios principales de Moscú para dirgir y mantener a raya a los partidos comunistas de los países extranjeros.

La noticia sobre la reunión de alto nivel en el Kremlin llegó simultáneamente con partes anunciando que en el curso de la presente semana se celebra una conferencia informal en Praga con la participación de otros líderes rojos.

El presidente de la Unión Soviética, Kliment Voroshilov; el primer ministro de la Alemania Oriental, Otto Grotewohl y el Jefe del Estado Polaco, Aleksander Zawadski, se hallan actualmente en la capital Checoeslovaca para asistir al sepelio del Presidente Antonin Zapotocky.

Se encuentran asimismo en Praga el Comandante de las fuerzas de la organización del pacto de Varsovia y otros dirigentes militares de la Europa Oriental o sus suplentes, amén de numerosos comunistas de "menor" jerarquía que representan a los 14 países del concierto.

Los máximos rectores del comunismo mundial se encuentra en Moscú desde principios del mes en curso, habiendo viajado a aquella capital para participar en los festejos organizados para conmemorar el cuadragésimo aniversario de la revolución Bolchevique.

El cronista de asuntos diplomáticos del "Daily Express" de Londres dice haberse observado señales de q' los comunistas se proponen intensificar su propaganda en la India y diversos países del medio y lejano oriente.

Pero, sea cual fuere el curso de acción proyectado, Krushchev parece ser el dueño de la situación, no sólo en el seno de su propio partido Ruso, sino también en el designio comunista mundial de presentarle un frente unido al occidente.

El Rey de Marruecos visitará EE. UU.

MADRID, Nov. 18 (INS) (DPA) El rey Mohammed de Marruecos, se propone visitar Estados Unidos el 25 de este mes en recorrido que se extenderá por varias semanas. Se confía en que el soberano tendrá éxito en los esfuerzos por obtener, o cuando menos acercar, lo solución a los tres problemas principales del país, a saber:

El futuro de las bases militares estadounidenses en territorio marroquí, facilitado por Francia en condiciones unilaterales cuando Marruecos era aún un protectorado francés; ayuda económica suficiente para contrarrestar la crisis económica que sufre la nación: El problema de Argelia, en el cual el Rey Mohammed se considera a sí mismo como mediador.

17 detenidos en Cuba

LA HABANA, NOV. 18 (INS) —La Jefatura de la Policía nacional anunció hoy el arresto de 17 individuos a quienes se acusa de dedicarse a la práctica de actividades subversivas.

Los sujetos, dice el parte oficial, se habían confabulado para interumpir los servicios de transporte desatar una semana de terrorismo en La Habana.

Monstruoso descubrimiento de un matadero humano

Plainfield, WISCONSIN, Nov. 18 (INS) Un agricultor de mediana edad de Wisconsin será acusado formalmente hoy de asesinato en primer grado después q' las autoridades descubrieron en su cobertizo un "matadero humano".

El mutilado y decapitado cadáver de una mujer de 58 años de edad y parte de los restos de otras cuatro o cinco mujeres fueron hallados ayer en el cobertizo de la hacienda de Ed Gein, de 50 años de edad.

El fiscal del distrito, Earl Kileen, declaró que el caso 'parece de canibalismo".

Gein, pálido y desgreñado, manifestó a las autoridades:
'He estado matando gente durante siete años".

Varios agentes del alguacil del Condado de Wautoma, en Plainfield, buscaban a una mujer que había desaparecido cuando hallaron su camión junto al 'matadero" de Gein.

No hallando a éste en la casa derribaron la puerta del cobertizo y hallaron el cadáver de la mujer desaparecida colgando por los talones.

Alrededor del despedazado cadáver había cráneos y restos de cuatro o cinco cadáveres más, aparentemente de mujeres, y las copas de un niño.

El alguacil Arthur Schley, del Condado de Waushara, expresó la creencia de que algunos cinturones hallados en el suelo parecían hecho de piel humana.

Hecho el macabro descubrimiento en el cobertizo de Gein, las autoridades de la localidad intensificaron una investigación en busca de evidencia para resolver el misterio que rodea las desapariciones de varias mujeres durante los últimos años.

Voto de confianza a Ben Gurion

JERUSALEM Nov. 18 (INS) El primer ministro israelí David Ben Gurion obtuvo hoy un voto de confianza para su política extranjera y después declaró al parlamento que su gobierno hace esfuerzos para conseguir la paz con sus vecinas árabes.

Afirmó que Israel necesita armamentos en "este problema de vida o muerte". Agregó que a fin de comprar armas Israel tiene que poner en práctica una política de amistad hacia ciertos países.

El parlamento israelí expresó su confianza a Ben Gurion por votación de 63 contra 12.

Alfredo Palacios candidato a la presidencia en Argentina

BUENOS AIRES, Nov. 18 — (INS) El veterano luchador socialista Alfredo Palacios fue proclamado hoy candidato a la presidencia para las elecciones del 23 de febrero, completando la fórmula el eminente constitucionalista Carlos Ibáñez Viamonte.

El congreso partidario, reunido en la provincia Córdoba, culminó en escisión al retirarse del recinto de las deliberaciones el grupo dirigido por el profesor Américo Ghioldi, quedando así consumada una nueva división en el complejo panorama político argentino.

Potente antibiótico se descubrió

CHICAGO, Nov. 18 (INS)— Los Laboratorios Abbott, del norte de Chicago, en Illinois, introdujeron al mercado hoy una nueva droga maravillosa — el primer antibiótico que ataca y mata la bacteria en vez de limitarse a detener su crecimiento.

La maravillosa droga — llamada Spontin —es efectiva en que aparentemente la bacteria no desarrolla resistencia a sus efectos como ocurre con la penicilina, la estreptomicina y otros antibióticos.

La nueva medicina ha sido usada con éxito durante tres años en pruebas de laboratorio habiendo resultado muy efectiva contra estreptococos, estafilococos e infecciones neumocócicas que resistieron a las aplicaciones de otros antibióticos conocidos;

Se informó que la droga, inyectada intravenosamente, será administrada principalmente en hospitales.

Gran parte del crédito por el descubrimiento de la nueva medicina se atribuye a la señora Alma Goldstein, una microbióloga de 36 años de la firma Abbatt.

Seis y media pulgadas de diámetro tendrá el primer satélite de EE. UU.

WASHINGTON, Nov. 18— (INS)—El Dr. John P. Hagen anunció hoy que se le ha dado una antelación superior al proyecto astronáutico del proyectil naval "vanguard" a fin de que "podemos cumplir el cometido que tenemos asignado."

Ese cometido, dijo en rueda de periodistas, consiste en lanzar al espacio el próximo diciembre el Selenoide artifical norteamericano, que tendrá 6 ½ pulgadas de diametro, y colocar en órbita, posiblemente en enero del año entrante, un segundo satélite terrestre de veinte pugados y con pleno complemento de instrumentos de medición.

Hagen es el directoh del proyecto "Vanguard" de la armada y en sus manifestaciones de hoy reveló que la nueva y más alta prioridad para la ejecución del plan fue decidido y ordenada la semana pasada; su vigencia es de aliento nacional, siendo aplicable en cualquier caso en que se necesiten materiales o personal, al igual que al centro experimental de cabo cañaveral, en el estado de la Florida, desde donde se lanzará el sateloide

Hagen declinó definir el grado de prioridad anterior que tenía el proyecto, salvo que indicó que no era igual al adjudicado a los planes para la producción de los proyectiles.

Interrogado sobre si le satisfacía el nuevo grado de preferencia q' se le ha dado al proyecto, el interpelado contestó: "nadie puede estar satisfecho nunca, pero esta prioridad nos permitirá cumplir nuestro cometido."

Luego reconoció la posibilidad de que el ejército pueda adelantarse a la armada en el lanzamiento de un sateloide con pleno complemento de instrumentos o de los q' los dos "Lunoides" militares —el de la marina y el ejército — sean lanzados simultánamente desde la base de Cabo Cañaveral.

Hagen insinuó asimismo que es posible que el ejército se haga cargo de los experimentos que tenía asignados la marina de guerra respecto al segundo satélite. Eso significaría que mientras que los expertos y técnicos navales determinan la temperatura, presión y frecuencia de los rayos micrometeóricos y ultravioleta, los investigadores militares se dedicarían principalmente a estudiar y media la frecuencia e intensidad de los rayos cósmicos.

En el tercer proyecto de enviar prácticamente un "observatorio" el espacio extratmosférico se descargará en el espacio una esfera de plástico de nueve metros de diámetro y menos de medio kilogramo de peso, lo cual describirá una órbita a igual que el sateloide propiamente dicho, pero que regresará al planeta en la vigésima parte del tiempo que precisaría este.

CRISIS POLITICA EN HONDURAS

TEGUCIGALPA, Nov. 18. INS. La Asamblea Nacional Constituyente dió a conocer esta tarde la renuncia del Mayor Roberto Gálvez Barnes como miembro de gobierno.

La dimisión no fue interpuesta ante la Asamblea que se considera como el primer poder del Estado, sino ante los jefes y oficiales de las fuerzas armadas que resolvieron aceptarla, nombrando en lugar de Gálvez al Ministro de Defensa, el Teniente Coronel Osvaldo López, quien no dejará de desempeñar el cargo de Ministro.

El coronel Héctor Caraccioli también queda integrando la Junta. El Mayor Gálvez explica la renuncia diciendo que no está conforme con la elección presidencial hecha por la Asamblea, por estimar que debió haberla efectuado el pueblo hondureño convocado al efecto, de conformidad con la proclama del 21 de octubre de 1956.

Entre tanto, se informa que el Presidente de la República Juan Manuel Gálvez, abandonó el país como emigrado voluntario. También renunció el Canciller Dr. Jorge Fidel Durón.

Huelga en demanda de aumento de salarios en París

PARIS, Nov. 18 (INS)—Los servicios públicos franceses, desde el recogido de basura hasta la entrego de correspondencia, serán suspendidos el martes (hoy) si los empleados gubernamentales como se espera, se declaran en huelga.

Con el paro de 24 horas se pretende respaldo a las demandas de aumentos de salarios, y abarca a casi todos los empleados de servicios públicos.

AGENTE TRUJILLISTA JUZGADO EN WASHINGTON

WASHINGTON, Nov. 18— (INS)—El Abogado y exagente del FBI John Joseph Frank comenzó a ser juzgado hoy en la corte federal como agente del gobierno dominicano que no se inscribió en los registros de agentes extranjeros del departamento de justicia.

De ser convicto, Frank podría ser sentenciado hasta cinco años de prisión y 10.000 dólares de multa.

El Fiscal William G. Hundley, quién llevará el caso contra el acusado, anunció que probará que Frank estuvo conectado con la misteriosa desapararición del Profesor Vasco de la Universidad de Columbia Jesús de Galíndez.

Por sus servicios en una investigación sobre Galíndez, el acusado pasó una cuenta a razón de 20 dólares por hora, más gastos, al generalísimo Rafael Leonidas Trujillo.

En la vista de hoy, después de la selección del jurado regular de 12 miembros, más dos suplentes, y tras la exposición preliminar del caso, comenzó el desfile de testigos de cargo.

El primero, el Agente del FBI Fred Woodcock, de Washington, dijo que tuvo tres entrevistas con Frank, en setiembre y diciembre de 1956, y en enero de 1957.

El testigo explicó que Frank le informó trabaja para Trujillo sólo como agente de seguridad para hacer los arreglos de protección del generalismo durante una visita a España, y un viaje a ciudad de Kansas, en Misuri, en 1955, y en una feria comercial celebrada en la capital Dominicana.

En Washington actuó como agente de la República Dominicana y de Trujillo desde mediados de 1954.

En Ciudad Trujillo entre tanto, el Secretario de Hacienda de la República Dominicana, Virgilio Sánchez, negó que jamás se hayan ordenado pagos a Joeeph Frank, quién tampoco habría proporcionado informaciones o prestado servicios a agencia oficial domincana alguna.

ROLDAN EL TEMERARIO

Este documento es propiedad de la Biblioteca Nacional "Miguel Obregón Lizano" del Sistema Nacional de Bibliotecas del Ministerio de Cultura y Juventud, Costa Rica.

INFORMACION CABLEGRAFICA INTERNACIONAL

PINEAU SE ENTREVISTA CON FOSTER DULLES

PARIS, Nov. 18 (INS) Francia recurrió hoy a la diplomacia personal después de revelarse que dos enérgicas notas del Premier Félix Gaillard dirigidas al Presidente Eisenhower no lograron alterar el rumbo de los Estados Unidos en su propósito de suplir armamentos a Túnez.

El ministro del exterior francés Christian Pineau deberá llegar hoy a Nueva York para conferenciar con el Secretario de Estado norteamericano John Foster Dulles sobre las tirantes relaciones entre las tres grandes potencias occidentales debido a los envíos de armas hechos por Estados Unidos e Inglaterra al Norte del Africa.

Es posible que en la conferencia participe también el Secretario de Relaciones Exteriores británico Selwyn Lloyd.

Antes de salir por avión desde París. Pineau declaró que expondrá a Dulles "las gravísimas preocupaciones y fuerte reacción pública y parlamentaria" entre los franceses ante las entregas de armas hechas a Túnez.

Las notas que, según se reveló, envió Gaillard al Presidente Eisenhower no eran protestas demandando que los Estados Unidos reviertan su política en cuanto a los simbólicos envíos de armamentos al país africano sino enérgicas expresiones de desaprobación del paso dado. La opinión pública francesa no se ha enfriado todavía del estado de solivianlamiento que hizo el sábado que se destacasen guardias especiales alrededor de las Embajadas norteamericana e inglesa y el uso de tropas con cascos de acero y policías para detener una amenaza de demostración en la parte baja de París.

Los franceses siguen creyendo que la acción anglo-norteamericana con respecto a Túnez constituye una amenaza a la unidad de la Organización del Tratado del Atlántico Norte, que tiene su reunión de Jefes de Estado en París en menos de un mes. El Presidente Eisenhower proyecta asistir a esa importante reunión.

A pesar del punto de vista francés, los Estados Unidos e Inglaterra siguen creyendo que los embarques de armas son necesarios para evitar que el Premier tunecino Habib Bourguiba se vuelva hacia el Soviet y por tanto abra el norte del Africa a la infiltración comunista.

Junto con los embarques hay dos advertencias de servicio de inteligencia de los Estados Unidos:

Los comerciantes de armas checos, que tuvieron éxito en Egipto, concentran su atención ahora en Túnez, según informes.

Un convoy motorizado portando armas egipcias a Túnez cruza ya Libia.

SELWYN LLOYD DEFIENDE ENVIO DE ARMAS A TUNEZ

LONDRES, Nov. 18 (INS) El Secretario de Relaciones Exteriores Selwyn Lloyd defendió hoy en la Cámara de los Comunes la decisión de los gobiernos de Estados Unidos y de Inglaterra de enviar armas a Túnez, a pesar de las objeciones de su aliada Francia.

La medida, según explicó Lloyd, está encaminada "a proteger los intereses de Occidente en general" y como razones expuso las siguientes:

Túnez, como país independiente "tiene derecho a armamentos con fines de legítima defensa y seguridad interna, particularmente en vista de la necesidad de asegurar un efectivo control de sus fronteras".

Túnez dió seguridades de que las armas no caerán en manos de los rebeldes argelinos, que es uno de los temores expresados por los franceses.

Francia, que es la suplidora tradicional de Túnez, debe armarla y ser su principal proveedora.

"Sería muy desafortunado si el gobierno tunecino se viese forzado a depender de armas que procediesen directa o indirectamente del bloque soviético".

De acuerdo con el Secretario de relaciones exteriores británico "lejos de ser contrario a los principios en que se sustenta la solidaridad del Atlántico, la medida adoptada por los gobiernos de los Estados Unidos y Gran Bretaña está encaminada a proteger los intereses de Occidente en general.

"Nada de ello, "afirmó el alto funcionario, "impide a Francia suplir el principal requisito de armamentos... espero que esta discrepancia se mantenga en la adecuada perspectiva. No afecta en nada la preeminente posición que Francia tiene que mantener la alianza occidental y del mundo occidental".

Contestando numerosas interpelaciones Lloyd declaró: "No creo que discusiones con el Soviet sobre esta cuestión en particular tendrían ningún resultado útil".

Maifestó también que "nunca ha habido indicación por parte de los franceses de que deseaban discutir la cuestión en el seno de la alianza de la OTAN".

Senador pide aumentar impuestos para mejorar programa de proyectiles

WASHINGTON Nov. 18 (INS) —El Senador demócrata Henry M. Jakson demandó hoy que los Estados Unidos promuevan la construcción "en grande escala" de los proyectiles balísticos aunque ello signifique decretar contribuciones más altas.

En opinión de Jackon "los hombres en el Kremlin pudieran creer que es este el momento para emprender una nueva aventura militar para agregar nuevos bienes raices al imperio soviético."

El Senador Jackon, que acaba de regresar de la conferecia parlamentaria del pacto del Atlántico efectuado en París, expresó sus puntos de vista sobre la situación durante una conferencia de prensa.

Senador demócrata acusa al gobierno

WASHINGTON, Nov. 18 (INS) —El representante demócrata John E. Moss acusó hoy al gobierno de no hacer caso a las advertencias hechas hace 18 meses por los hombres de ciencia de que está sofocando el desarrollo técnico de los Estados Unidos.

Moss, que preside la subcomisión de información gubernamental de la Cámara de representantes, manifestó: "Hasta que el satélite de la tierra de Rusia comenzó a zumbar sobre nuestras cabezas las agencias ejecutivas federales no parecían despertar a los hechos claramente expuestos por los científicos de nuestro país."

El representante hizo la declaración al iniciarse dos días de vistas relacionadas con la política adoptada por el departamento de la defensa en relación con los asuntos confidenciales.

El primer testigo predijo que la rama militar pudiera abandonar dentro de un año la clasificación de "altamente confidencial."

El Vice Almirante John M. Hoskins, Director de la política de desclasificación, declaró que la junta de defensa de la ciencia está prestando consideración a un plan permitiendo más amplia y oportuna distribución de la información técnica a los científicos.

EL PROXIMO DOMINGO 24 DE NOVIEMBRE

SE EFECTUARA EL SENSACIONAL SORTEO DE LOS 100 RADIOS 100 PHILIPS que obsequia "MY BOY"

productos holandeses de alta calidad.

Aviso importante:

El sorteo se efectuará en las oficinas de la Junta de Protección Social, inmediatamente después del de la Lotería, ante los miembros de la Junta de Protección Social y se trasmitirá por la siguiente cadena de emisoras:

LA VOZ DE LA VICTOR

—RADION
—COLUMBIA
—ATENEA
—CRYSTAL
—AMERICA LATINA
—NUEVA ALMA TICA
—MONUMENTAL
—EXCELSIOR
—TITANIA
—VOZ DEL TROPICO
—COLUMBIA (de Puntarenas)
—LA VOZ DE EL GENERAL (San Isidro).

Las oficinas de

JAIME GUELL & CIA. LTDA

están situadas 175 varas al Norte del Correo, y permanecerán abiertas el sábado 23 en la tarde y el domingo 24 hasta las 5 p. m. para facilitar a los consumidores de MY BOY el canje de acciones.

Makarios espera la discusión sobre Chipre en la ONU

BOSTON, Nov. 18 (INS) El Arzobispo Makarios, de la iglesia ortodoxa griega, se mantiene muy ocupado mientras espera el debate del problema de Chipre en las Naciones Unidas en diciembre.

El Arzobispo deportado de Chipre por los ingleses visitará esta tarde el seminario teológico griego y ésta noche participará en un programa de televisión.

Mañana visitará su alma máter, la Universidad de Boston. Por la tarde será invitado de honor en un almuerzo que ofrecerá el Presidente de la Universidad, doctor Harold C. Case.

Makarios llegó a Boston el sábado en viaje desde Nueva York y ayer presidió en una misa efectuada en la catedral de la iglesia ortodoxa griega.

Panamá condecora diplomáticos hispanoamericanos

WASHINGTON, Nov. 18 (INS) El embajador panameño Ricardo Arias Espinoza honró hoy a doce diplomáticos de la OEA con la Gran Cruz de la Orden de Vasco Núñez de Balboa que confiere su país.

Se confirió tal honor a los diplomáticos por su contribución a una mayor armonía interamericana. Todos participaron el año pasado en la reunión especial de la OEA en Panamá para conmemorar el aniversario del Congreso de anamá, que había sido convocado por el libertador Simón Bolivar y que actualmente se considera como el comienzo del sistema de cooperación entre los países del Hemisferio.

Los honrados fueron: Fernando Lobo, Embajador del Brasil y Presidente del Consejo de la Organización de Estados Americanos; Eduardo A. García, Embajador argentino; Victor Andrade, Embajador de Bolivia; José T. Barón, Embajador cubano; Héctor David Castro, Embajador de El Salvador; José Luis Cruz Salazar, Embajador de Guatemala; Luis Quintanilla, Embajador de México; Juan aButista Lavalle, Embajador de Perú; John C. Dreir, Embajador de los Estados Unidos; Tito Gutiérrez Alfaro, Embajador de Venezuela; Enrique J. Palacios, Ministro Consejero del Uruguay y el Secretario General de la OEA, José A. Mora.

Este documento es propiedad de la Biblioteca Nacional "Miguel Obregón Lizano" del Sistema Nacional de Bibliotecas del Ministerio de Cultura y Juventud, Costa Rica.

La tragedia, la delincuencia y lo imprevisto

SALTO EL ALTO Y CAUSO GRAVE ACCIDENTE

Dos conocidos deportistas resultaron heridos en accidente automovilístico a las seis de la mañana de ayer. Son ellos los Sres. Mario (Macho) y Tarsicio Rodríguez, vecinos de Atenas. Según las informaciones que suministraron las autoridades, ambos deportistas viajaban en una motocicleta. Esta era conducida por Mario. Al pasar por un lugar ubicado 100 varas al norte de la Comandancia de Plaza, se estrellaron con tremenda violencia contra la Panel Nº 12924 que conducía el Sr. Héctor González quien—según consta en la información judicial—irrespetó el ALTO.

Los tripulantes de la motocicleta quedaron tendidos en el pavimento y fueron trasladados al Hospital. Tarsicio hubo de quedar hospitalizado pues tiene el cráneo fracturado.

Muerto un guardia de la Segunda Compañía accidentalmente

La Guardia Civil efectúa prácticas regularmente en lugares alejados del perímetro de la ciudad con el fin de evitar desgracias en perjuicio de civiles.

El domingo en la mañana salió uno de estos pelotones a lugares yermos cercanos al Volcán Poás. Apenas llegaron al sitio escogido se prepararon los ejercicios y repasaron todas las instrucciones. Las prácticas empezaron prolongándose durante varias horas. De improviso, el Cuerpo de Sanitarios fue alertado: uno de los hombres estaba gravemente herido. En efecto, un Guardia Civil de la Segunda Compañía apellidado Cantillano resultó herido de gravedad a causa de un disparo de Rifle M—I. Inmediatamente y a toda velocidad se le llevó al Hospital de Heredia en donde falleció minutos despues.

Por razones de jurisdicción corresponde instruir sumaria a las autoridades judiciales de Heredia, cosa que entendemos se empezó a hacer desde poco después de ocurrido el lamentable suceso.

ODALISCAS ESTAFADORAS

Este es otro chiste—muy caro para la víctima ciertamente—a causa de la fiebre primaveral que ataca los huesos de muchos josefinos.

Pasó que el Sr. O. C. Z. se fue a pasear (de noche) con unas cuantas damiselas. Deseaba sentirse él como en la Arabia Saudita. Llevaba el suficiente dinero como para darse una fiesta todos que durase unas cuentas horas. Sin embargo, el banquete y demás hubo de ser pospuesto indefinidamente, porque al anfitrión robaron sus mismas amigas toda la plata. Esto eran unos 175 colones.

El hombre, cuando se le hubo aclarado el pensamiento, tomó un taxi y se trasladó rápidamente a la Oficina de Investigación y denunció los hechos diciendo que las jóvenes eran del "staff" del "Bosque de la China". Por medio de averiguaciones que efectuaron los agentes, detuvieron a Virginia M. A. y a Mireya R., parte del grupo acompañante. Los interrogatorios a ellas negativos: nada saben. Pero debido a que hay detalles comprometedores se les envió detenidas a la Alcaldía de Turno junto con la información levantada. De los 175...CERO!.... .... ..

- ASESINATO EN EL MISTERIO -

En Uvita de San Isidro del General fue encontrado el cadáver putrefacto de un vecino que en vida se llamó Miguel Angel Martinez Jiménez, radicado en la zona desde hacia muchos años.

Las autoridades fiscales de la jurisdicción que llegaron las primeras establecieron que el señor fue asesinado. Se procedió a darle cristiana sepultura inmediatamente.

Las averiguaciones —aun cuando se entienden bien encaminadas— no han arrojado resultado alguno concreto. Sin embargo se ha informado, que están detenidos más de cuatro sospechosos. El Alcalde tiene en su poder las informaciones con las que se inició el trámite sumarial.

- UN "ERROR" CUALQUIERA -

San Ramón de Alajuela es una población que está bastante alejada del perímetro de la ciudad de San José. Se gastan sus buenas tres horas en venir desde allá.

Esto lo sabe muy bien un ciudadano chino que confundió —en su beneficio naturalmente— un billete de a mil con uno de a veinte colones. Lo de la distancia queda claro: el perjudicado con el juego de manos se trajo al chinito del cogote para la Oficina de Investigación. Allí dijo el Sr. Teodoro Barrantes Campos, que venía de San Ramón de Alajuela. Al legar a la capital de la provincia, descendió un minuto en la parada y entró en un negocio para obtener cigarrillos. Los compró y pagó con un billete de a mil colones. El chino del negocio le dió la vuelta como si el "papel" fuese de veinte pesos.

Explotó el asunto y el dueño del billete. Hubo discusiones en malayo, japonés, indostano y sánscrito, todos ellos en sus partes que no son publicables si se encuentran en ningún diccionario: son las malas palabras... malísimas. El chinito se vino con el señor del billete, mejor dicho, el señor del billete "vino" al ciudadano celeste, etc.

En los detectives está el embrollo. No se sabe ahora por qué es que se discute si por un par de patines, un billete de lotería o una sombrilla vieja; tal es el lío que se ha formado!

ROBARON 4.200 COLONES

Bueno, ciertamente no es que los cacos causantes de sta noticia sean realmente hipnotizadores, pero sí se valieron del estado hipnótico del caballero J. J. Cañas, vecino de Tres Ríos, para desvalijarle casi completamente.

El Sr. Cañas se apersonó en detectives en las primeras horas de la mañana del domingo y denunció un robo singular y costoso, por medio del cual, le dejaron casi ninguna de las prendas valiosas que portaba. Según explicó el ofendido, el sábado estuvo paseando con varios amigos en esta ciudad hasta altas horas de la noche. Dice que por último fue a dejar en su auto a un amigo hasta la casa en Pavas. Al regreso, sintiéndose cansado y con mucho sueño, creyó prudente estacionar la máquina a la orilla de la carretera y dormir, para evitar la posibilidad de un accidente.

Cerró todos los cristales y cerró también los ojos. Despertó a las horas. Ya eran casi las cinco de la mañana. Fue entonces que se dió cuenta de que le habían quitado su reloj de oro, un anillo de brillantes, el dinero y documentos personales. En fin, que cuando "sacó la cuenta", era un total de 4200 colones en objetos y valores que le sustrajeron.

Dos detectives están investigando el asunto concienzudamente, pero hasta el momento no hay detenidos.

Hombre crédulo

El experto ebanista Sr. Manuel Baltodano, no muy al tanto de las pillerías con que está adornado este mundo, se fue a pasear con una bonita joven que le abordó sin que él tuviera la culpa.

Tomaron algunas copas en un bar de por allí, y ambos se enternecieron. Pero la damisela no estaba enternecida más que por los billetes que el parroquiano carpintero pudiese cargar en los bolsillos. Ella acertó: tenía aquel cliente 170 pesos con los cuales voló grácil como una mariposa. Sin embargo, el amigo desvalijado despertó un par de segundos antes de que ella desapareciera del paisaje y le echó mano entregándosela a la Guardia Civil.

En los detectives ella niega todo eso, que llama intriga para perjudicarla. Pese a sus protestas de inocencia, hay ciertas preguntas que la producen perplejidad sospechosa. Esas preguntas —claro está— no son sobre proyectiles dirigidos. La dama en cuestión continúa bajo proceso investigatorio, pues su inocencia no es prístina: algo sabe y algo de plata ajena tiene también.

CONTINUA PILLAJE EN ALAJUELITA

El Jefe Político de Alajuelita al igual que los vecinos de la localidad, está justamente alarmado por la ola de bandidaje que se ha desatado en la jurisdicción.

Según informó en su último mensaje enviado a la Dirección Administrativa del Minitserio de Seguridad Pública, anteayer se cometió el robo número catorce en una casa de la vecindad. Los ladrones se introdujeron mediante violencia en las puertas y cargaron con apreciable cantidad de objetos valiosos. Dada la tremenda actividad de que han dado muestras los pillos en esa localidad se pedirá, mediante gestiones del Ministerio de Gobernación, el envío de varios agentes de la Investigación que terminen con las alarmantes pillerías de una banda de delincuentes presumiblemente de San José que hacen su "ronda" por allá todas las noches.

Una historia sin importancia... a menos de que le pongamos una "música" regular.

CAMPAÑA CONTRA EL CANCER

ESCUCHE HOY MARTES, a las 8.15 de la noche:

1º—El Dr. Federico Faerron V., abordará el interesante tema:

"CANCER EN LA PIEL"

a través de la Cadena de Emisoras:

—"NUEVA ALMA TICA"
—"RADIO MONUMENTAL"
—"RADIO FIDES"
—"RADIO UNIVERSITARIA" y
—"FARO DEL CARIBE".

Sintonícelo e invite a sus amigos a escucharle.

MINISTERIO DE SALUBRIDAD PUBLICA
Departamento de Educación Sanitaria

El daño del alcohol lo heredan los hijos, los nietos, los bisnietos, la descendencia toda.

COMISION SOBRE ALCOHOLISMO

EL COMITE DE COOPERACION ECONOMICA DEL ISTMO CENTROAMERICANO

y

EL INSTITUTO COSTARRICENSE DE ELECTRICIDAD

tienen mucho gusto en invitar a la sesión inaugural de la Reunión de Funcionarios Centroamericanos de Electrificación, que se celebrará a las 9 horas de la mañana del día 20 de noviembre en curso, en el Paraninfo de la Facultad de Ciencias y Letras de la Universidad de Costa Rica, en San Pedro de Montes de Oca.

San José, noviembre 19 de 1957.

— CISCO KID —

Este documento es propiedad de la Biblioteca Nacional "Miguel Obregón Lizano" del Sistema Nacional de Bibliotecas del Ministerio de Cultura y Juventud, Costa Rica.

liberación

EL PUEBLO ELIGIO A SUS CANDIDATOS

NUESTRO PARTIDO es, por sus fines, organización, funcionamiento e integración, de carácter popular. Lo que a él le interesa son las ideas, los programas de trabajo que aspira llevar a la práctica. Entendemos la labor gubernativa como una acción racional y responsable, de equipo, que no descansa únicamente en el individuo, en la gran figura política. De ahí que al componer las papeletas a diputados, la Asamblea Nacional tomó en cuenta no sólo las ejecutorias morales e intelectuales, sino el arraigo popular que tienen en sus comunidades, las relaciones que durante el proceso electoral hubiesen tenido con las "bases" del movimiento, y la simpatía de que gozaran en el distrito, en el cantón o en la provincia correspondiente.

ANTES de 1948 (y en algunos partidos todavía), para escoger a una persona como candidato a tal o cual función pública, se tomaban en cuenta otros criterios: se buscaba, por ejemplo, al individuo que a base de amistades, vanidades y petulancias se había logrado destacar: al hombre superficial que veía en la política una forma de medrar con la conciencia de los electores: al caballero cargado de apellidos y lleno de humo, a quien le interesaba, no el bien de la comunidad, no el destino superior de la Patria, sino figurar en primera línea en todo; personas a quienes se buscaba tanto para un fregado como para un cocido; a quienes poco o nada importaban las ideas y el progreso integral de los pueblos.

PARA EL PARTIDO LIBERACION NACIONAL las cosas y los planteamientos han variado: se piensa en hombres responsables, sinceros, de espíritu social, solidarios con el destino de la comunidad, que trabajan para ésta y corren su misma suerte. Por ese motivo los candidatos a Diputados escogidos por la Asamblea Nacional del Partido aparecen ante los ciudadanos como los auténticos responsables o delegados de las comunidades, hombres identificados con los ideales del Partido, conocedores de las angustias de sus pueblos, intérpretes de sus intereses y necesidades.

TALVEZ no son gente apta para integrar juntas de notables, ni figuras de primera magnitud para animar fiestas sociales, y talvez no constituyen noticia, al abrir la boca, para los periódicos conservadores de San José.

SUS APELLIDOS no son los que buscan caudillejos y politicastros; son pura y simplemente costarricenses de las nuevas generaciones para quienes la política ya no es asunto de vacía retórica ni de poses de histrión, sino labor honesta y permanente, trabajo responsable de grupos que estudian con fervor y pasión las realidades, que anhelan descubrir las causas de los males sociales, localizar los problemas y contribuir a resolverlos.

EN LA ASAMBLEA LEGISLATIVA ellos lucharán también por mejorar su comunidad de acuerdo con los compañeros que vayan a las municipalidades en sus cantones. Son, en dos palabras, políticos de Liberación.

CUANDO una agrupación orienta sus actividades de acuerdo con principios fundamentales y actúa siguiendo métodos que por su naturaleza exigen la participación de todos los miembros de las comunidades, los figurones, los politiqueros, desaparecen como por encanto.

LA DEMOCRACIA costarricense durante muchos años sufrió la explotación realizada por esa clase de políticos que ocultaban sus maldades detrás de sus ruidosas relaciones que tenían con el llamado "gran mundo social", o de la amistad de este o aquel politicastro.

DANIEL ODUBER
Secretario General del Partido Liberación Nacional
(Discurso del 13 de Noviembre)

Este documento es propiedad de la Biblioteca Nacional "Miguel Obregón Lizano" del Sistema Nacional de Bibliotecas del Ministerio de Cultura y Juventud, Costa Rica.

VILLAHERMOSA DE ALAJUELA ACLAMO AL CAUDILLO DE LAS MAYORIAS NACIONALES,

DON FRANCISCO J. ORLICH

En Villa Hermosa la ciudadanía respondió con firmeza a las mentiras y a

El Partido Liberación Nacional tiene, a su haber y como su orgullo, la creación del Instituto Nacional de Vivienda y Urbanismo. Esa institución ha levantado programas de vivienda en muchos lugares del país, cumpliendo las promesas que durante la campaña pasada se hizo a los costarricenses.

La Unidad Vecinal Nº 1 de Hatillo, en forma entusiasta, hace pocos días expresó su adhesión a don Francisco Orlich con una magnífica reunión. Esa Unidad Vecinal es una respuesta a la mentira y a la calumnia, es lo que Liberación cumple.

En Alajuela, en medio de zonas verdes y bajo la alegre mirada del sol esplendoroso de esa viril provincia, se levanta otra de las más hermosas Unidades Vecinales: Villa Hermosa. Y ellos, los que viven bajo los techos protectores de sus viviendas, quisieron seguir el ejemplo de Hatillo e invitaron a Francisco Orlich, el hombre que continuará con el programa de Liberación en los próximos cuatro años.

Los vivas a Orlich, colocados en las casas junto a los colores victoriosos verde, blanco y verde de Liberación Nacional, testimoniaban la adhesión de ciudadanos costarricenses conscientes de la gran obra que nuestro Partido ha realizado en beneficio de las mayorías nacionales.

Los alajuelenses, que conocen muy bien a Francisco Orlich, respaldan con calor y fe su nombre victorioso, y en toda la provincia la fuerza política de Liberación Nacional se impone sin discusión.

Esa noche, desde temprano, la animación se notaba en Villahermosa. Cuando don Francisco llegó acompañado de sus candidatos a las Vicepresidencias, el Lic. Otto Cortés y el Ing. Rafael París, creció el sentimiento de entusiasmo.

En la casa del compañero liberacionista don Emilio Nassar se instaló la tribuna, haciendo uso de la palabra los siguientes oradores: Ing. Porfirio Alvarez, quien encabeza la papeleta de Liberación Nacional en la provincia de Alajuela. Viejo luchador de nuestro Partido, su

¡LIBERACION ES NUESTRO PARTIDO! dijeron los ciudadanos e

Este documento es propiedad de la Biblioteca Nacional "Miguel Obregón Lizano" del Sistema Nacional de Bibliotecas del Ministerio de Cultura y Juventud, Costa Rica.

Liberación responde a las palabras con hechos

y a las ambiciones de los politiqueros: ¡¡VIVA FRANCISCO ORLICH!!

palabra es el reflejo de la ideología de nuestro movimiento renovador. bajo la figura heroica de ese gran costarricense que fue su padre, el cau-
El Ing. Enrique Soto Montoya, cuya labor en beneficio del progresodillo Lic. León Cortés.
le Alajuela, desde la Municipalidad, y su adhesión desde el principio a El Lic. José Luis Molina, brillante orador y dirigente de grandes eje-
a candidatura de don Francisco Orlich, le han ganado numerosas sim-cutorias dentro de las filas del victorioso partido.
patías. Y, por último, nuestro Jefe y Candidato, don Francisco Orlich, cuya
Don Rogelio Pol Vargas, ciudadano alajuelense, seguidor de Libera-figura política cada día se fortalece más dentro de los corazones de los
ción Nacional. costarricenses honestos y que desean el progreso y la libertad para Cos-
El Lic. Jesús Murillo Gutiérrez, figura de gran arraigo entre los ele-ta Rica.
mentos obreros del cantón central y distinguido hombre de letras de Don Chico visitó esa noche las casas de otros compañeros liberacio-
Costa Rica. nistas, señores Calixto Herrera y Francisco Luis Barrantes, departiendo,
El Ing. Rafael París Steffens, candidato a la segunda vicepresidencia además, con numerosos partidarios que quisieron darle un saludo
de la República, Presidente del Comité Ejecutivo del Partido Liberación El VIVA ORLICH que lanzó Villahermosa el viernes por la noche, re-
Nacional, y distinguido en su labor como diputado y como Gobernador percutió hondo en toda la provincia de Alajuela, cuyos votos, como en
de la Provincia de Puntarenas, de la cual es originario. tantas otras oportunidades, sepultarán las ambiciones de politiqueros y
El Lic. Otto Cortés Fernández, también hijo de Alajuela y formado demagogos.

os el viernes por la noche en Villa Hermosa de Alajuela.

Este documento es propiedad de la Biblioteca Nacional "Miguel Obregón Lizano" del Sistema Nacional de Bibliotecas del Ministerio de Cultura y Juventud, Costa Rica.

PARA QUE USTED LO RECUERDE:

En La Tribuna del 10 de noviembre de 1943, cuando era como ahora diputado, decía don José Joaquín Peralta, hoy candidato a la Primera Vice-Presidencia por el Partido Unión Nacional:

ES EL COLMO QUE LA POLITICA CREDITICIA DEL BANCO NACIONAL SE PUSIERA AL SERVICIO DE LA POLITICA CORTESISTA.-

ME PARECE QUE ES MUY ATINADA LA DECISION DEL PODER EJECUTIVO DE ENCOMENDAR AL BANCO NACIONAL LA ADQUISICION DE PRODUCTOS AGRICOLAS. — EL BANCO NACIONAL ES UNA INSTITUCION QUE DESPIERTA CONFIANZA EN TODO EL PAIS

Dr. don J. J. PERALTA

Pero debo hacer una denuncia: en muchos casos, por no decir que en todos, algunas Juntas Rurales integradas por una mayoría de miembros de filiación cortesista conceden toda clase de facilidades en el crédito y la venta de herramientas a los agricultores de su misma filiación cortesista y en cambio no actúan en igual forma cuando el agricultor es picadista o vanguardista —

Hago esta denuncia en la seguridad plena de que el Banco Nacional sabrá ponerle coto. — Aunque no tengo la menor duda sobre la ecuanimidad y la rectitud de los directivos de aquella institución hago esta denuncia clara y concreta

EL DIPUTADO DON JOSE J. PERALTA CONCEDE A "LA TRIBUNA" UNA SENSACIONAL ENTREVISTA

Con nuestro buen amigo, el diputado don José Joaquín Peralta, conversamos ayer brevemente sobre la solución que el poder ejecutivo daría al problema de las subsistencias, encomendando al Banco Nacional — tal como lo informamos ayer — que se hacer las compras directamente a los productores, pidiéndoles, de común acuerdo con la secretaría de Agricultura, un precio que les garantice una ganancia justa y legítima. El comentario del joven Peralta fue más o menos el siguiente:

— Me parece que es muy atinada la decisión de encomendar al Banco Nacional la adquisición de productos agrícolas nacionales. El Banco Nacional es una institución que despierta confianza entre nosotros, como una seriedad [illegible]

Es el colmo que la política crediticia del Banco Nacional se pusiera al servicio de la política cortesista. — Me parece muy atinada la decisión del poder ejecutivo de encomendar al Banco Nacional la adquisición de productos agrícolas. El Banco Nacional es una Institución que despierta confianza en todo el país. Pero debo hacer una denuncia: en muchos casos, por no decir en todos, algunas Juntas Rurales integradas por una mayoría de miembros de filiación cortesista, conceden toda clase de facilidades en el crédito y la venta de herramientas a los agricultores de su misma filiación cortesista Y EN CAMBIO NO ACTUAN EN IGUAL FORMA CUANDO EL AGRICULTOR ES "PICADISTA O VANGUARDISTA".

En esos días era aliado de los vanguardistas de Manuel Mora Valverde (Partido Comunista de Costa Rica), y consideraba un "nazi" a León Cortés.

Era, además, amigo del Partido Republicano Nacional, el que pocos meses después mediante el más escandaloso fraude electoral de nuestra historia, arrebató la Presidencia de la República a León Cortés.

Hoy habla en nombre de la libertad de sufragio que tranquilamente vio mancillar y se hace llamar pomposamente "anticomunista".

¡SOLO LIBERACION NACIONAL IMPEDIRA EL RETORNO AL PASADO!

VOTE VERDE BLANCO Y VERDE

PARTIDO INDEPENDIENTE

HA POSTULADO COMO CANDIDATO A LA SEGUNDA VICEPRESIDENCIA A UN MINISTRO DEL GOBIERNO DE TEODORO PICADO.

¿PUEDE ALGUIEN VOTAR CON LA CONCIENCIA TRANQUILA POR LAS PAPELETAS DE ESE PARTIDO?

Este documento es propiedad de la Biblioteca Nacional "Miguel Obregón Lizano" del Sistema Nacional de Bibliotecas del Ministerio de Cultura y Juventud, Costa Rica.

- Notas Sociales -

A cargo de — RODRIGO ACUÑA — Teléfono 1014

BAILE DEL CLUB AMON A BENEFICIO DEL LEPROSARIO DE LAS MERCEDES

Lindas Asistentes

Srita. VICTORIA EUGENIA MARTIN TEDMANN

Del conjunto de bellas asistentes, al gran baile que para inaugurar sus salones y a beneficio del Leprosario Las Mercedes, ofrecerá el Club Amón la noche del próximo sábado.

A Victoria Eugenia Martín, linda estudiante del Colegio de Nuestra Sra. de Sión, LA REPUBLICA le rinde su homenaje de admiración.

Sra. Virginia Prestinary de Gallegos

LA REPUBLICA adelanta su bienvenida, a la señora Virginia Prestinary de Gallegos. Ex-Embajadora de Costa Rica en Londres, quien llega en breve a San José.

Convaleciente

De su gravedad continúa mejor, la estimable señora doña Soledad Borbón de Carmiol. Que restablezca pronto, son los deseos de LA REPUBLICA.

Fiesta en el Colegio San Francis

Muy lucida y espléndida estuvo la fiesta de conclusión de estudios, en el Colegio San Francis.

Gravedad de doña Lía Luján de Robert

LA REPUBLICA lamenta la gravedad de la respetable matrona doña Lía Luján de Robert, cuya seria dolencia mantiene en estado de justa preocupación a los suyos.

Quince años

LA REPUBLICA felicita galantemente a la señorita Flor de María Garnier, con motivo de celebrar hoy, sus quince años.

Cumpleaños

LA REPUBLICA felicita a la bella amiguita Hortensia Beeche, hija de los jóvenes esposos don Octavio Beeche e Ivette de Beeche, quien cumple años hoy.

Enfermos

Se encuentran enfermos don Juan Fernández Morúa y su estimable señora esposa doña Enriqueta de Fernández. LA REPUBLICA formula votos porque restablezcan pronto.

SALIO DEL HOSPITAL SAN JUAN DE DIOS ANA CLEMENCIA ARGUEDAS RUIZ

Del Hospital San Juan de Dios fue trasladada a su casa la niña Ana Clemencia Arguedas Ruiz, hija de don Jorge Arguedas Truque y de su esposa doña Amparo Ruiz de Arguedas. Su estado de salud después de la operación a que se le sometió, es satisfactorio.

SUS CATRES EN EL "CICLO CLUB". Tel. 2888

MANZANAS

3 VARIEDADES

UVAS (ROJAS)

VENTAS SOLAMENTE POR CAJAS

ALMACEN MAURO LTDA.

25 varas Norte Botica Oriental.

— Teléfonos: 4961 -- 2922 —

HAGA COMO YO... METODICE SUS NEGOCIOS con el "AVISO ECONOMICO"

¢ 1.50 y ¢ 3.00 la palabra mensual.

CATRES DESDE ¢ 75.00 EN EL CICLO CLUB

CERVEZA Imperial CERVECERIA ORTEGA SAN JOSE C.R.

TOME Imperial LA MEJOR CERVEZA NACIONAL

Predominante Predilección distingue al SCOTCH-WHISKY de BALANCE PERFECTO

Ballantine's

Su definida personalidad es el resultado de la mezcla exquisita y bien balanceada de los mejores whiskys escoceses.

Servirle es un placer

HOPEC

HOLTERMANN & PECHTEL LTD.

También le ofrecemos un surtido completo de whiskys escoceses, canadienses y americanos, cognac, gin, cremas, jerez, oporto, champagne, cervezo, vinos de mesa, etc.

Este documento es propiedad de la Biblioteca Nacional "Miguel Obregón Lizano" del Sistema Nacional de Bibliotecas del Ministerio de Cultura y Juventud, Costa Rica.

- Notas Sociales -

A cargo de - RODRIGO ACUÑA — Teléfono 1014

MARIO CARDONA COOPER

La misa de novenario se efectuará mañana miércoles 20, en la Iglesia de Santa Teresita, a las 8 a. m. Será oficiada por Monseñor Carlos Humberto Rodríguez Quirós.

NYDIA LANG DE CARDONA, y sus hijos; sus padres y hermanos, invitan a sus amistades.

San José, noviembre 19 de 1957.

FALLECIO DON CARLOS ROHRMOSER LAHMANN

Confortado con los Santos Sacramentos, después de padecer larga y seria dolencia, falleció el domingo en esta capital don Carlos Rohrmoser Lahmann, ex director del Banco de Costa Rica y Sub-Gerente de la Sociedad Rohrmoser Hermanos Ltda.

Ayer se verificaron sus funerales y entierro con nutrido acompañamiento.

Al lamentar tan sensible desgracia, a su esposa doña María Terán de Rohrmoser, a sus hijos don Daniel Calvo y a Carmen María de Calvo, a la señorita Margarita Rohrmoser, a su señora madre doña Elena viuda de Rohrmoser, a sus padres políticos don Máximo Terán y señora, a sus hermanos, sobrinos y demás familiares LA REPUBLICA les hace presente sus palabras de condolencia.

Baile del Club Amón

Para inaugurar sus salones, cuatrocientas varas al Norte de la Biblioteca Nacional, el Club Amón nos invita a un baile, el sábado veintitrés de noviembre, a las ocho de la noche. Han sido designadas recibidoras: las señoras Flora de Fernández, Rolanda de Lutz, Noemy de Balzar, Luisa de Loría, Carmen de Alvarez, Odilie de Strunz, Carmen de Alvarado, señoritas Ana Elena Reyes, Carmen María Carrillo, Adelita Batalla, Margarita Fuscaldo, Ana Cecilia Vargas, Cecilia Woodbridge, Georgina Echandi e Ileana Quirós.

Luis Gómez Quirós

Se encuentra mejor de salud, el jovencito Luis Gómez Quirós, hijo del Lic. don Mario Gómez Ministro de Relaciones Exteriores y de su estimable señora esposa Eugenia Quirós de Gómez. LA REPUBLICA lo celebra.

Mejoría

LA REPUBLICA celebra la mejoría, de la señora Ghiselle Michaud de Williams, quien ha estado delicada de salud.

Mundo Diplomático

DON MIGUEL RODRIGUEZ VILLARREAL

LA REPUBLICA despide a don Miguel Rodríguez Villarreal, Embajador de Costa Rica en Nicaragua, hacia donde se ausentó tras corta permanencia al lado de su familia en San José.

El Cuerpo Consular acreditado en Costa Rica, ofrecerá una recepción en honor del Lic. don Mario Gómez Ministro de Relaciones Exteriores y de la señora de Gómez, hoy a las 7 p. m., en la residencia de don Jorge Salgado y señora, sita en la Urbanización Wolf, Avenida 12 calles 23 y 25.

El señor Cónsul del Líbano y la señora de Yamuni Tabusch, que ofrecerán una recepción de las 18 a las 20 horas del día 22 de Noviembre en representación y por delegación del señor Ministro de Líbano acreditado en Costa Rica, en celebración del Aniversario de la Independencia Nacional.

— CRUCIGRAMA

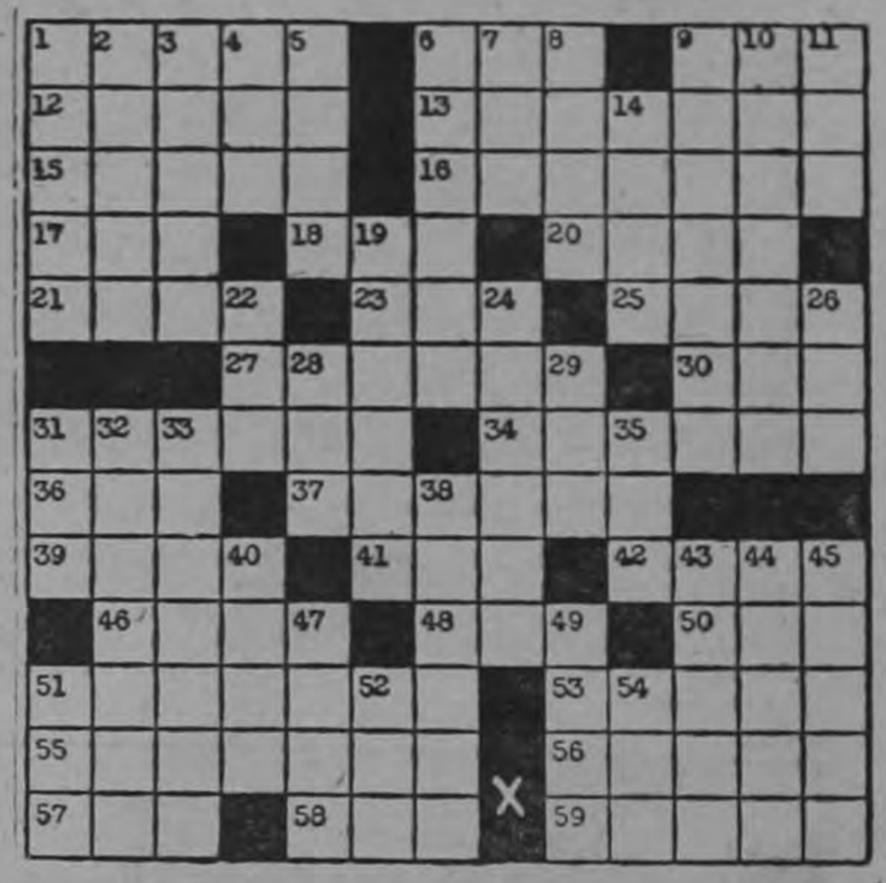

HORIZONTALES:

1—Parte del zapato.
6—Preposición.
12—Deidad pagana.
13—Nacida en Hamburgo.
15—Balancear.
16—Reverencias.
17—Ondulación, Inv.
18—Animal con plumas.
20—Mono, Inv.
21—Soldado.
23—Demostrativo.
25—Caudillo árabe.
27—Galería para tomar el sol.
30—Amarra.
31—Muñeco, marioneta.
34—Trajes de playa.
36—Dueño.
37—Cerros aislados.
39—Jerarca romano.
41—Del verbo amar.
42—Ramillete, Inv.
46—Abrigo temores.
48—Agarradera.
50—Amarro, Inv.
51—Natural de Barcelona.
53—Insulso.
55—Nombre de mujer.
56—Solitario.
57—Artísulo, Pl.
58—Escuchar.
59—Telas de lustre.

VERTICALES:

1—Estafar.
2—Nombre de mujer.
3—Fruto de los cocoteros.
4—Exclamación.
5—Nombre de mujer.
6—Ascuas, rescoldos.
7—Interjección.
8—Ciudad de los Estados Unidos.
9—Plataformas de madera.
10—Natural de Anam.
11—Nota musical, Pl.
14—Columpia.
19—Para indicar la dirección del viento.
22—Se atreva.
24—Caverna, gruta, Pl.
26—Dignidad etiope.
28—Metal precioso.
29—Círculo o redondel.
31—Yunque de plateros.
32—Remedado.
33—Cachiporras, en Cuba.
35—Empleo.
38—Brotar.
40—Sacerdote tibetano, Inv.
43—Dinero, familiarmente.
44—Hago agresión.
45—Claros, tratándose de tejidos.
47—Del verbo oler.
49—Adiós.
51—Oxido de calcio.
52—Ave trepadora.
54—Reina de Inglaterra.

Anúnciese en "LA REPUBLICA"

— AVENIDA CENTRAL —

LA
"JOHN BULL"
REPERCUTIRA...!!

Catadores, alerta, pronto saldrá.

Momentáneamente terminado su delicado proceso de maduración.

Nueva administración

CERVECERA LTDA.

ARCE y LINES

------- SUPERMAN -------

Este documento es propiedad de la Biblioteca Nacional "Miguel Obregón Lizano" del Sistema Nacional de Bibliotecas del Ministerio de Cultura y Juventud, Costa Rica.

AIRE LIBRE

A cargo de LUIS CARTIN P. — Fotos de V. M. SOLANO.

TRES GOLES DE LOS SIETE QUE ANOTO EL SAPRISSA

De Nuevo Saningo Soto a los 17 minutos anota en el arco uruguayo, después de superar a base de locidad a la endeble defensa isidreña. El tiro del impetuoso delantero morado hace llegar el balón al tejido, pasándolo por encima de las manos del arquero Chito Núñez, qu ante la rapidez de la jugada nada pudo hacer. Cuty Monge venía también entrando por las dudas.

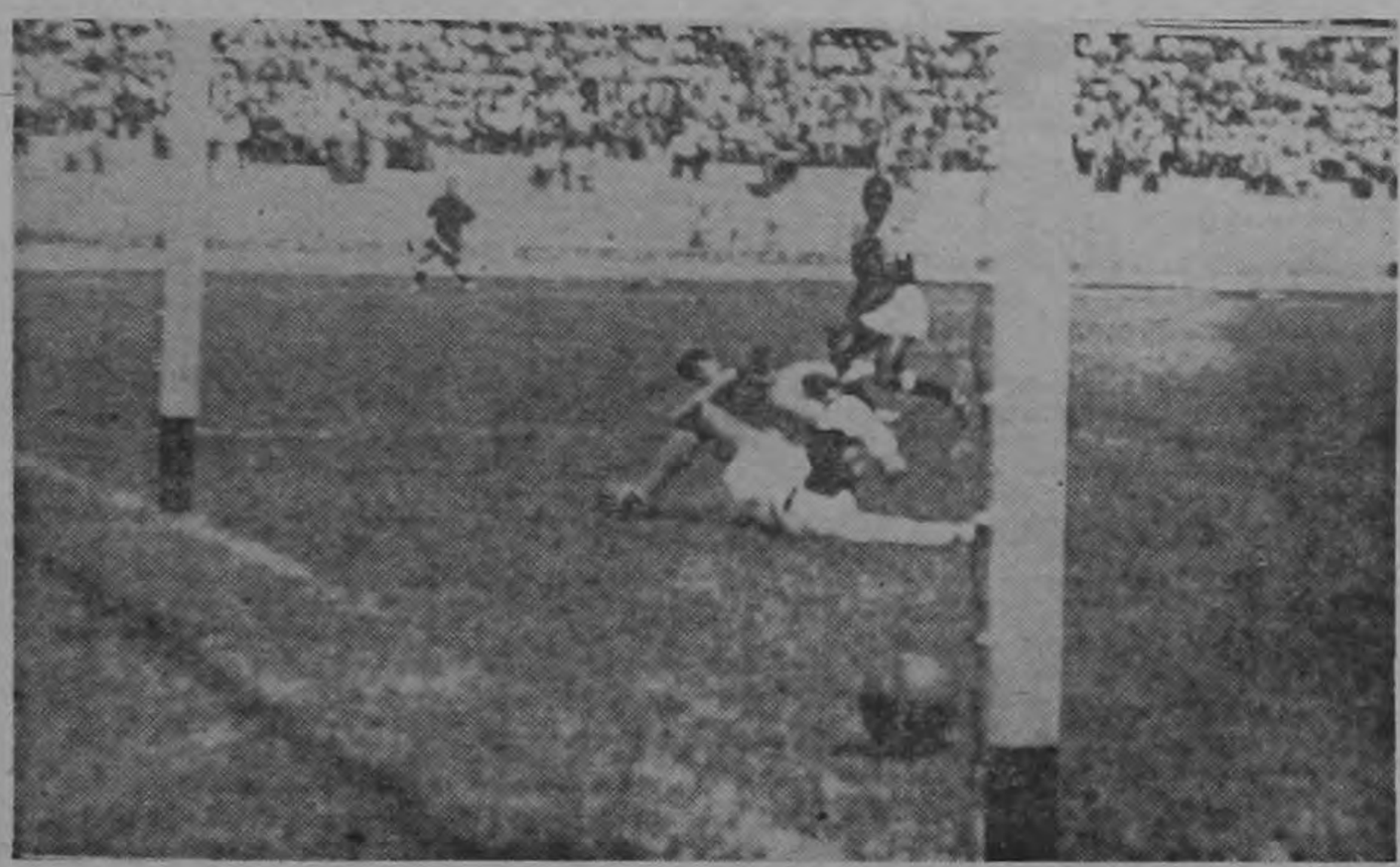

Este fue el tercer tanto saprissista anotado solo un minuto después del gol anterior de Saningo Soto. El penetrante alero derecho Rodolfo Herrera se enfiló resueltamente en busca del arco y entran do al área isidreña expidió un violento tiro cruzado que hizo llegar el cuero hasta las redes pese a la estirada de Chito Núñez. Anotador y guardavalla aparecen caídos en la jugada.

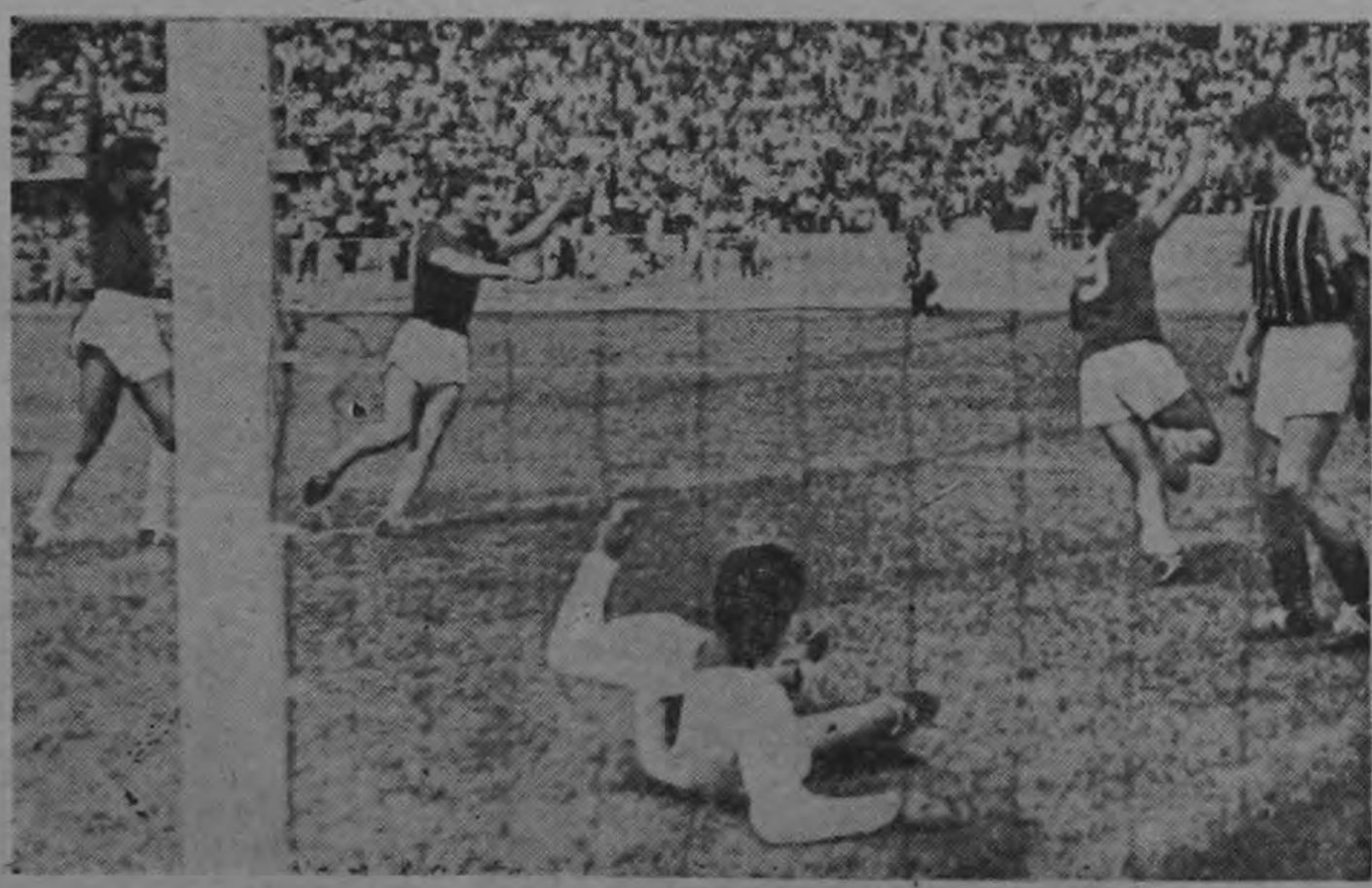

Así cerró la cuenta de siete por cero el piloto saprissista Cuty Monge. Después de dos violentos remates rechazados espectacularmente por el arquero Chito Núñez con los puños logró Cuty un tercer impacto que hundió la pelota en lo más profundo del arco uruguayo. El autor del tanto se da vuelta para festejar la conquista y se le arriman ya sus compañeros Cañoncito Carboni y García.

PUNDONOR DEPORTIVO

Ha terminado el partido con el triunfo absoluto de las huestes saprissistas. El estruendo con que los fanáticos del equipo morado festejan el éxito es ensordecedor. Pero en el lado contrario se ve la figura modesta de un gran arquero que llora como un niño la estrepitosa caída de su valla. Pero no llora por falta de capacidad como pudiera imaginárselo el que sin ver el partido sólo sepa del marcador final de siete a cero. Todo lo contrario. Llora de rabia como los valientes. Porque sabe que él se partió el pecho por evitar el desastre, pero que no tuvo compañeros de su calibre que le secundaran en la lucha deportiva. Es la reacción del verdadero deportista que no puede cruzarse de brazos ni declararse impotente ante lo sucedido. Por su rostro curtido bajo el sol en tantas contiendas deportivas, rodaron lágrimas de varón, que lejos de significar debilidad alguna, son la más auténtica prueba de lo que es el PUNDONOR DE UN DEPORTISTA VERDADERO. Por eso sus propios rivales se llegan hasta él para abrazarlo efusivamente, conmovidos ante la actuación extraordinaria del pequeño guardavalla isidreño. Es Chito Núñez, verdadero héroe sentimental del cotejo jugado entre Saprissa y Uruguay. Cuánto fondo hay en esta gráfica y qué hermosa lección de moral hay en ella para quienes una caída o una victoria les es lo mismo. Aun en la derrota los que realmente son grandes saben demostrarlo. Para nosotros el verdadero triunfador del domingo lo fue este extraordinario muchacho, a quien debe estimarse más en nuestro futbol mayor.

Este documento es propiedad de la Biblioteca Nacional "Miguel Obregón Lizano" del Sistema Nacional de Bibliotecas del Ministerio de Cultura y Juventud, Costa Rica.

SAPRISSA GOLEO SIN MISERICORDIA AL URUGUAY: 7 A 0

Fue grande la concurrencia que asistió el domingo al estadio capitalino a presenciar el cotejo de campeonato entre morados y uruguayos.

La idea general era que el puntero iba a pasar las de Caín, para susperar a un rival cuyas últimas actuaciones habían sido extraordinarias.

Y estando el campeonato en su agonía se analizaba la vuelta total, que al panorama le hubiera dado una caída del once saprissista.

Pero la realidad desnuda nos mostró a un uruguayo deshecho moralmente por la ausencia inesperada de dos de sus principales hombres, entregándose a su desgracia ante un rival que jugó como no lo hacía desde hace varios meses.

La presión ejercida por directivos del cuadro morado ante varios de sus titulares que venían bajando el rendimiento y el peligro en que se veían estos de pasar a suplentes con la consiguiente merma de sus salarios, dió como resultado una actuación extraordinaria del plantel para conseguir una victoria contundente y muy valiosa.

El público tuvo tres sectores de diferente reacción ante el espectáculo del domingo: los partidarios del Saprissa vivieron un día pleno de felicidad ante el arrollador éxito de los suyos, los adictos al rápido conjunto isidreño sufrieron el peor desengaño de todo el campeonato y los imparciales que solo van al futbol en busca del buen espectáculo se quedaron en ayunas porque el partido fue apenas discreto.

Cuando un bando toma la batuta desde el primer momento y no la suelta, ya sea porque todo le sale bien o porque su rival no levanta cabeza, el futbol como espectáculo emotivo pierde casi toda su brillantez.

Y eso fue lo que vimos el domingo en la gramilla del Nacional, los morados desde el pitazo de Mr. Crawford se lanzaron como lobos en busca del arco de Chito Núñez, para vencerlo en nada menos que siete oportunidades y otras muchas que salvó el heroico portero de Coronado.

La falta del zaguero central Mario Vega provocó el desastre para el Uruguay, porque su ausencia nunca pudo llenarse ni con la elasticidad de Isidro Williams ni con la recledumbre de Guido Rodríguez.

Por ahí como Pedro por su casa se colaban los acuciosos delanteros saprissistas para fusilar materialmente al arquero isidreño, que se batía valientemente por evitar los goles que a cada momento parecía que habrían de producirse inevitablemente.

El resto del cuadro negriamarillo fue poco a poco hundiéndose cuando lo endeble en su defensa y el fracaso de su delantera que ni pudo sacar partido alguno de su velocidad porque se encontró con hombres de características parecidas que no les permitieron desatarse.

El calvario de los uruguayos comenzó cuando Saningo Soto como un torbellino se fue hasta las propias barbas del arco rival, para anticipándose a toda acción del central Isidro Williams, tirar raso y colocado venciendo a Chito Núñez que nada pudo hacer por evitar el contraste.

A los 17 minutos otra vez Saningo Soto sorprendió a la defensa uruguaya mal acomodada y se fue hasta la cocina con el balón para con otro tiro colocado dejar el balón en las redes.

y la puntilla vino un minuto después cuando el puntero derecho Rodolfo Herrera se metió por su banda, resueltamente buscó el arco y con un tiro cruzado de gran poencia decretó la tercera caída de la cabaña rival.

Las esperanzas de los muchachos de Coronado desaparecieron cuando solo habían transcurrido ese corto lapso y lo que vino después fue un remedo de partido de futbol en donde se vió sólo la habilidad de los morados para menejar el balón frente a un rival que sólo ponía una obstinada resistencia pero sin método ni calidad de ninguna especie.

Los cuadros fueron al descanso con el tres por cero en el marcador y se creyó que las cosas podrían variar algo en el segundo tiempo, sobre todo cuando Macho Rodríguez y Miguel Espeleta entraron por cambios en el once isidreño.

Pero ya nada salvaba del desastre al Uruguay, ante un rival crecido y seguro de su victoria que siguió machacando insistentemente sobre un arco el que surgía momento a momento la enorme figura del arquero Chito Núñez, verdadero héroe sentimental del cotejo.

Pero ni un pulpo con sus muchos tentáculos podía detener aquel bombardeo, logrando Alvaro Murillo el cuarto gol a los dieciséis desous de que el arquero había rechazado dos veces consecutivas.

A los veinticuatro Cuty Monge ensayó una escapada desde media cancha y se coló hábilmente hasta llegar a escasos metros del arco, decretando el quinto tanto con tiro raso.

A los 27 minutos otra vez Cuty Monge hizo de las suyas, metiéndose a base de piernas, logrando anotar en gran jugada, pues tenía pegado a Macho Rodríguez y al arquero Chito Núñez que ea lió a taparrle el ángulo.

Y el rosario de goles quedó cerrado a los treinta y nueve minutos con otro gol de Cuty Monge, después de dos rechazos espectaculares de Chito.

SAPRISSA: Pérez, Giovani, Catato y Alex; Marvin y Hernández; Herrera, Sanigo, Cuty, Murillo y Rubén. (Por cambios Carboni y García).

URUGUAY: Núñez Guido, Williams y Chacón I: Chacón II y Catalán: Piedra, Roger, Melén lez, Fabio y Solís. (Por cambios Rodríguez y Espeleta).

Un arbitraje regular de Mr. Crawford, que trabajó auxiliado por los colegiados Alvar Masís y Alfonso Benavides.

Con estos once hombres terminó jugando el Saprissa en su partido del domingo frente al Uruguay al que goleó sin misericordia. Aparecen de pie de izquierda a derecha: Marvin Rodríguez, Picho García, Catato Cordero, Giovanni Rodríguez, Alex Sánchez y Memo Hernández. Abajo: Flaco Pérez, Saningo Soto, Rodolfo Herrera, Cuty y Carboni.

La portería isidreña pasó constantemente por las mayores angutsias, dada la falta absoluta de un zaguero central de experiencia. El pobre arquero Chito Núñez fue el que pagó los platos rotos por que le mandaron cuero como para montar una zapatería. Aquí lo vemos arañando por evitar que el balón entre una vez más en su arco.

El valiente arquero isidreño Chito Núñez tuvo que exponer muchas veces el físico, ante las constantes arremetidas de los morados que entraban como Pedro por su casa. En el segundo tiempo se lesionó en un choque con Saningo Soto. Pudo reponerse y siguió jugando valerosamente para convertirse en el héroe del cotejo.

Estado Campeonato Mayor de Futbol

EQUIPOS	J	G	E	P	gf	gc	Pts
SAPRISSA	13	11	1	1	33	7	23
ALAJUELA	13	9	3	1	34	15	21
HEREDIANO	14	7	3	4	27	15	17
CARTAGO	14	5	4	5	21	26	14
LIBERTAD	14	4	5	5	20	29	13
URUGUAY	14	4	1	9	15	30	9
GIMNASTICA	14	2	4	8	14	28	8
ORION	14	1	3	10	12	26	5

GOLEADORES

Juan Soto	12	Yamil Villalobos	6
Cuty Monge	11	William Carpio	6
Cuico Bejarano	8	Pelirrojo Córdoba	6
Rodolfo Herrera	8	Norman Coto	5
Saningo Soto	7	Quincho Quirós	5
Alexis Goñi	6	J. Ulloa	5
Mardoqueo	6		

Basquet esta noche en el Gimnasio Provisional

6.45 p. m. (segundas) Aranjuez—Seminario

7.30 p. m. (Primeras) Orión—Liceo de C. Rica

9 P. P.

SEMINARIO - FUERZA PUBLICA

(Ambos invictos en la primera vuelta)

Este documento es propiedad de la Biblioteca Nacional "Miguel Obregón Lizano" del Sistema Nacional de Bibliotecas del Ministerio de Cultura y Juventud, Costa Rica.

HEREDIANO SACO UN PUNTO DE LA CANCHA BRUMOSA

No obstante que el partido entre florenses y brumosos no tenía ninguna importancia en cuanto a las posiciones de campeonato, la asistencia de aficionados fue bastante crecida en el estadio cartaginés.

Posiblemente el hecho de que durante largas semanas la hinchada local no había podido disfrutar de juegos oficiales y el deseo de ver en acción al cuadro que ahora maneja solo el Prof. Víctor Mongo, produjo el fenómeno de ver las graderías muy concurridas.

Ello demuestra una vez más la firme aseveración que hiciéramos a raíz de nuestra eliminación de la Copa del Mundo, cual es la de que nuestra afición ha llegado a tal grado de madurez que resistió perfectamente ese contraste y que seguiría fielmente el desarrollo de este deporte tan metido en el alma del pueblo.

El partido resultó bastante movido y con equilibrio marcado de acciones, por lo que se considera que el resultado final de empate fue justo en todos sus extremos.

Como dato curioso consignamos que este es el sexto empate consecutivo que se produce entre 2 grandes rivales del futbol provincial.

Hubo algunas variantes en las alineaciones habituales de los onces, por distintas razones, pero que en realidad no afectaron en absoluto el rendimiento de ninguno de los bandos.

Con los florenses no alinearon Negro Esquivel, William Carpio ni Herbert Ulloa, reapareciendo el arquero Cholo Campos, el volante Rafa Sánchez y el delantero Felo García.

Con los del patio no jugaron Froilán Jiménez, Ulises Agüero, Norman Coto, ni el Chino Castro, actuando en cambio algunos elementos nuevos como Roldán Molina y Arias.

El primer tiempo fue el mejor porque los dos equipos entraron de lleno a jugar con sus mejores recursos tratando de superar a su rival, para hacer goles que les permitieran tomar ventaja temprana.

Fueron los florenses los que lograron abrir el marcador a los 17 minutos, cuando el puntero izquierdo Cuico Bejarano anotó con buen tiro pese al esfuerzo del arquero Meneses y del zaguero central Alvarado que se barió desesperadamente tratando de rechazar.

Esta caída de su valla enardeció los ánimos de los brumosos, que a partir de ese momento buscaron con mayor empeño el tanto del empate, realizando lucidas combinaciones que a duras penas rompió la defensa florense.

Pero a los treinta y cinco minutos vino la esperada anotación cuando el Pelirrojo Córdoba, que volvió a lucir sus notables facultades, venció el arco florense mediante un bonito remate que sorprendió al arquero Cholo Campos fuera de balance.

Se siguió luchando durante el resto de la primera etapa por la victoria, pero el marcador no se movió pasando al justo descanso con el uno a uno sin alteraciones.

Vino el segundo tiempo y de nuevo el equilibrio de acciones se hizo patente, superando en el desempeño las defensas a las líneas de ataque. Los arqueros tuvieron buenas intervenciones, lo-

grado tanto Asdrúbal Meneses como el Cholo Campos alegrar las graderías con brillantes atajadas que les ganaron merecidos aplausos.

Fue precisamente en una de ellas que el arquero florense resultó lastimado, por lo que entró en su lugar Danilo Ugalde por el resto del encuentro, llenando perfectamente su función.

En los últimos minutos apuraron los dueños del terreno y tuvieron buenas ocasiones de anotar, pero sus delanteros pecaron de falta de serenidad en los momentos propicios.

Se llegó al final del partido con el score empatado a un gol por bando, con lo que cada uno recoge un punto para el recuento oficial.

Con este resultado los florenses cerraron su campaña con siete victorias, tres empates y cuatro derrotas, ocupando definitivamente el tercer lugar del campeonato.

Los brumosos por su lado quedaron de cuartos al cerrar su campaña, que tuvo el siguiente resultado: cinco victorias, cuatro empates y cinco derrotas.

En puntos los heredianos acumularon dieciséis y los cartagos catorce.

El arquero florense Danilo Ugalde entró en el segundo tiempo a sustituir al Cholo Campos que se había lesionado. Tuvo momentos de gran peligro como éste en que el remate cruzado de Alexis Goñi apenas da tiempo de voltear la cara para ver el cuero cómo escapaba muy cerca del poste derecho. El uno por uno se mantuvo

El arquero brumoso Asdrúbal Meneses tuvo una magnífica actuación el domingo frente a la artillería florense. Sólo permitió un gol empezando el cotejo pero después cerró con candado su portería. Aquí detiene con absoluta seguridad un remate de Carpio. Véase a Felo García que llega por si acaso se presentaba un rechazo.

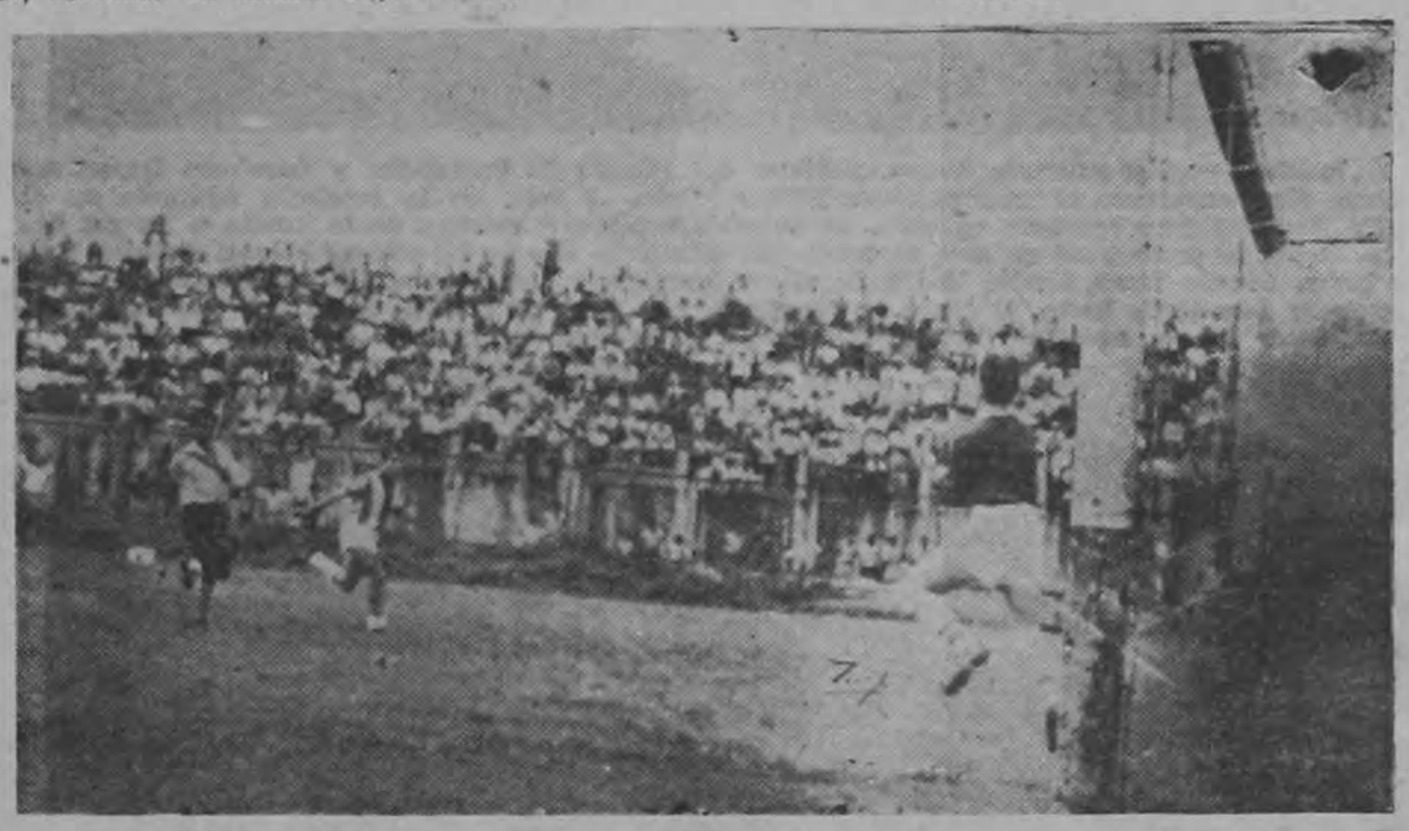

La delantera brumosa trabajó mucho durante el segundo tiempo por conseguir el gol de la victoria. Pero no lo consiguió por falta de rematadores oportunos frente a la valla florense. Aquí observamos al arquero Danilo Ugalde cuando detenía uno de los intentos del Pelirrojo Córdoba que remató después de rebasar a Manelo.

EL FUTBOL FEMENINO DEL DOMINGO

Con mucho éxito compitieron el domingo pasado en San Pedro de Montes de Oca los equipos femeninos del América y el Costa Rica, encuentro que fue jugado en honor del señor Julio Murillo y distinguida familia y como homenaje de simpatía y admiración de su Excelencia de la República de China.

Las gráficas se explican así: Arriba el señor Otto Guth, presidente del Club América, la capitana de ese team señorita Gladys Alpírez Garay, nuestro colega Carlos A. Loaiza G. quien actuó como referee del encuentro y del Excmo. señor Embajador de la República China. — Abajo: Las capitanas y jugadoras de los dos teams observan con atención cuando la hija mayor del señor Julio Murillo, Jefe Político de San Pedro de Montes de Oca, realiza el saque de honor del encuentro que finalizó con marcador de tres goles para el Costa Rica por uno del América. Fue un encuentro muy reñido y lleno de jugadas de mucho colorido que pusieron de manifiesto el buen futbol que juegan las muchachas. El árbitro Loaiza también sigue con atención el momento inicial del encuentro. — En el centro: Momento de apremio frente a la portería de las muchachas del Costa Rica que fue muy bien resuelto gracias a la oportuna intervención de la guardameta que ayer estuvo convertida en un coloso atajando hasta penales. Miles de espectadores llenaron los cuatro costados de la plaza de deportes de San Pedro para presenciar el encuentro. — (Fotos Néstor Cartillo, especiales para "La República".)

Este documento es propiedad de la Biblioteca Nacional "Miguel Obregón Lizano" del Sistema Nacional de Bibliotecas del Ministerio de Cultura y Juventud, Costa Rica.

BRILLANTE HOMENAJE DE DESAGRAVIO A ELIECER MARIN

₡ 556.00 se entregaron a Eliécer Marín donados por la fanaticada

La gráfica recoge el momento en que miembros del Círculo de Periodistas y Locutores Deportivos de Costa Rica entregaron al gran pedalista Eliécer Marín, el total de la recolecta realizada en el Estadio Nacional para ayudarle en vista de la seria lesión que sufriera en la Vuelta a Puerto Rico. La escena se produjo en su casa de habitación asistiendo al acto los colegas Manuel Arévalo, Beltrán Meza, Hernán Mora, Cartín Rodríguez, Oscar Montero y Luis Cartín. La demostración de simpatía de la fanaticada hacia el ejemplar deportista vino a ser el acto de desagravio que se necesitaba. Eliécer Marín agradeció emocionado esta desinteresada ayuda.

Poco antes de iniciarse el partido entre Saprissa y Uruguay, desfilaron sobre la pista del estadio capitalino gran cantidad de ciclistas. Ellos quisieron sumarse al homenaje de desagravio que se organizó en honor de Eliécer Marín. Después fueron hasta la propia casa de habitación del rutero en Coronado y lo condecoraron.

Los miembros del Círculo de Periodistas y Locutores Deportivo de Costa Rica, pasaron una bandera nacional por las graderías pidiendo el óbolo generoso de la fanaticada para llevar ayuda hasta Eliécer Marín en su cama de enfermo. Gentiles señoritas cooperaron al mejor éxito de la recolecta. El público respondió generosamente. Pedro Quirce y Eduardo Saenz portan el cartel.

Al llamamiento de don Rafael Aguero, para rendirle homenaje al ciclista caído valientemente en la Vuelta de Puerto Rico, Elécer Marín, la afición correspondió íntegro, a las nueve y media se dio cita en la explanada de La Soledad y de ahí partió para el Estadio Nacional.

Al dar la vuelta en el Estadio el público aplaudía y saludaba a los ciclistas que formaban la caravana que de ese lugar saldría para la ciudad de San Isidro de Coronado a casa del ciclista Marín para darle una demostración de lo mucho que a él se le quiere y se le estima. A la llegada, la población se dirigió a la casa del valiente Campeón, quien salió a saludar a sus amigos y compañeros de lides que dieron una muestra de compañerismo, pues no faltó ninguno, sus rivales en las carreras son hoy sus más ardientes admiradores, ante aquel mar humano, don Rafael Aguero, con palabras hermosas y sentidas le brindó el homenaje, que la afición, sus cmpañeros y amigos le daban, hizo resaltar don Rafael Aguero, el valor, coraje y amor que siempre había puesto Eliécer Marín en las pruebas en donde había participado. las palabras del Sr. Aguero fueron muy aplaudidas. Luego, el hijo del Gran Evangelista Chavarría, colocó sobre el pecho de Marín una hermosa medalla de oro, en la tribuna improvisada el Prof. Echeverría improvisó unas palabras sobre la hermosa labor de este Campeón, después habló don Evangelista Chavarría, y don Miguel Rojas.

El homenajeado desde la ventana de su casa se dirigió a los presentes y con sencillas y emocionantes palabras se refirió a su llegada al país, en donde se encontró sólo y a la lucha que en su alma se libraba pues él creía que había cometido un delito al sufrir el accidente, y por eso lo abandonaban, se sentía muy triste, pero hoy que ve a sus compañeros y al enorme público que se agrupa en su casa se siente feliz y desea estar bien para poder dirigir un equipo de ciclismo. —Ya todos sus temores han desaparecido y se siente otra vez feliz en su país.

Don Rafael antes de terminar devolvió al valiente Campeón sus Sweters "De Oro" y de Costa Rica" diciendo estas palabras. "Estas sweters cayeron en Puerto Rico, pero con honor y valor".

Al mismo tiempo que este homenaje se celebraba en San Isidro, el Círculo de Periodistas y Locutores Deportivos, en el Estadio Nacional, recogía por medio de varias simpáticas señoritas un óbolo, para el ciclista Marín.

En las horas de la tarde, una comisión del grupo de periodistas se dirigió a la casa de Eliécer Marín, para llevarle lo recogido en el Estadio Nacional, de este modo se llevó a cabo este homenaje tan merecido a este muchacho, que siempre que participó lo hizo de manera noble y sincera.

J. A. E. E

EMPATARON LOS VETERANOS DE LA CAPITAL Y CARTAGO

Ayer domingo el Estadio Turcios fue escenario de una gran contienda deportiva entre veteranos del Cartaginés y los de la Capital, quienes al final del encuentro terminaron empatados a dos tantos por bando. Cabe destacar la conducta observada por los participantes, muy digna de ser aplaudida, porque estos encuentros entre viejos jugadores se desarrollan en un plan de perfecta camaradería deportiva, no existiendo en ningún momento las jugadas peligrosas y mal intencionadas. El partido fue muy movido y por parte de ambos bandos se produjeron jugadas interesantes que merecieron el aplauso de la concurrencia. Las atacantes de ambos cuadros fueron comandadas por Fello Meza y Konig respectivamente, que por cierto ambos anotaron un gol cada uno y por coincidencia fueron los que abrieron el marcador. De un lado la técnica depurada de Fello Meza y de otro lado la impetuosidad de Koniug y el constante bombardeo de sus piernas, fueron la nota sobresaliente de este partido, pues los muchos que presenciaron este duelo, aplaudían con ardor, las jugadas llenas de coraje de estos dos jugadores, que desinteresadamente están colaborando en los encuentros de veteranos.

En general todos los veteranos se desenvolvieron muy bien, motivo que hizo que el encuentro fuera muy reñido, pues el score final a dos tantos por bando lo dice todo. Se acordó que el desempate sea jugado en el Estadio Nacional como preliminar a un partido internacional, por lo que los representantes ante la Federación Nacional, tanto de Cartago como de Libertad, harán las gestiones pertinentes para conseguir este preliminar.

Después de terminado el encuentro, los veteranos de Cartago y de la Capital fueron atendidos en La Libertad con un almuerzo y se departió por largo rato. Estuvieron presentes varios dirigentes del Cartaginés entre los cuales citamos a don Feis Esquivel, Guillermo Chacón y el señor Lafuente y por parte de La Libertad, el siempre incansable y batallador dirigente liberto, don Napoleón Cruz. En la mesa estuvieron también presentes las señoras de algunos veteranos, lo mismo que el árbitro del encuentro don Adolfo Ruiz y su gentil señora esposa.

SAPRISSA CONQUISTO LOS CAMPEONATOS JUVENIL Y MOSQUITO

El domingo quedaron resueltos los campeonatos menores de futbol en las categorías Juvenil y Mosquito, terminando de esa manera las labores de la Liga Menor.

Al no presentársele la división del Herediano logró conquistar el Juvenil del Saprissa el título de campeón después de una brillante campaña.

Al imponerse el mosquito del Saprissa al del Nicolás Marín por dos a cero, obtuvo también el título de Campeón de su categoría.

Ya el campeonato infantil había quedado resuelto desde el domingo anterior a favor del equipo representativo de La Libertad.

Nuestras felicitaciones a los tres equipos campeones del futbol menor del país.

RTSULTADOS

MOSQUITOS:

SAPRISSA vs. NIC. MARIN 2 por 0.
SAN FRANCIS y HEREDIANO 0 por 0.

JUVENIL:

ALAJUELA vs. NIC. MARIN 3 a 1.
SAPRISSA recogió los puntos por no presentación del HEREDIANO.

Su servidor
TABLITA

DEPOSITO DE MADERAS
LOS ANGELES
Barrio Los Angeles, 75 varas Sur Pulpería Almendares.
TELEFONO 5815 — APARTADO 2568

GANGA
LAUREL
DESDE ₡ 0.50 PULGADA

Este documento es propiedad de la Biblioteca Nacional "Miguel Obregón Lizano" del Sistema Nacional de Bibliotecas del Ministerio de Cultura y Juventud, Costa Rica.

ALAJUELENSE VENCIO ANOCHE AL ORION POR 2 A 0

Ante un lleno notable se llevó a cabo anoche en el Estadio Nacional el comentado encuentro que escenificaron la Liga Deporbol Club. Entre la fanaticada había un extraordinario interés por el resultado de este evento ya que de imponerse holgadamente los manudos a los azul-granas, los roji-negros mejorarían notablemente su gol average, aumentando así sus esperanzas de dar alcance al Deportivo Saprissa. Pero las cosas no les salieron del todo bien a los provincianos ya que tuvieron que conformarse con una victoria de dos tantos contra cero. Los coleros del certamen, con una zaga a la que había que entrar con "un seguro de vida", no permitieron mayores libertades a los artilleros manudos que no encontraron la senda del gol en la primera mita del encuentro.

Comenzaremos por informar a nuestros letcores qeu las alineaciones fueron las siguientes:

ALAJUELENSE: Carlos Alvarado; Eric Molina, Vivo Quesada y Francisco Montanaro; Danilo Alvaro (Cornelio Urbina) y Macaire Esquivel; Isaías Araya (Luis Rodríguez), Cuca Herrera, Juan Ulloa, Juan Sato y Hernán Cabalceta (Tapón Villalobos).

ORION: Roberto Montero; Danilo Vargas, Riguín Sandoval y Johnny Madrigal; Nica Alpízar y Otón Arias; Quesada, Arnoldo Varela, Guido Peña, Rodolfo León y Fallas (Rubén Segreda). Durante los primeros cuarenta y cinco minutos de juego las acciones se desarrollaron parejas sin que se notara dominio marcado de ninguna de las dos oncenas. El plantel de la Liga Dep. Alajuelense con una línea delantera cuyos hombres actuaban cada uno por su lado no lograba romper el cerco defensivo azul-grana en el que la "lima" estuvo presente como factor importantísimo.

esta falla en la artillería eliza se debió a que los interiores no ayudaban a los volantes retrasándose para acarrear balones. El Orión tuvo grandes oportunidades frente a la portería de Carlos Alvarado pero fue ahí cuando se puso de manifiesto que en la ofensiva azul-grana hace falta el hombre que decida las jugadas. Anoche vimos a los delanteros orionistas llegar hasta las propias barbas del guardavalla Alvarado pero gracias a su buena labor no lograron batirlo. Guido Peña completamente solo botó tres pelotas que ya los espectadores coreaban gol.

Al indicar Mr. William Crawford que los primeros cuarenta y cinco minutos de juego habían concluído el marcador se mantuvo inmóvil.

En la complemetnaria el panorama se presentó diferente ya que la Liga Deportiva Alajuelense armó mejor sus líneas y se dedicó a presionar en busca de la apertura del apuntador eléctrico que señalaba un desagradable cero a cero para los adictos a la divisa manuda.

Fue exactamente a los 26 minutos cuando Eric Molina al cobrar un tiro libre sirvió adelantado para Cuca Herrera quien se descolgó rápidamente por el sector derecho y desde un ángulo dificilísimo logró empalmar un remate que sorprendió al arquero Roberto Montero que atenido a su defensa se quedó clavado bajo el marco. Esta anotación trajo gran regocijo en los tendidos y los fanáticos provincianos pudieron respirar entonces con mayor tranquilidad.

este gol le dió mayores ánimos a los roji-negros que continuaron carburando para superar a sus adversarios que poco a poco tuvieron que ir cediendo terreno ante el tremendo acoso a que fueron sometidos. El Orión se replegó para tratar de aguantar el vertiginoso tren de juego del Alajuelense pero los provincianos lograron su segunda anotación al os 38 minutos cuando el mismo Cuca HDerrera remató de seguido y la esférica se estrelló como un bólido en el poste izquierdo y se introdujo en las redes en forma espectacular.

Los minutos restantes del evento se desarrollaron en un clima de extrema hostilidad y el juego subterráneo y mal intencionado se hizo más fuerte aún ya que desde el principio de la contienda hubo bruscas intervenciones por parte de ambos bandos. Al finalizar el cotejo el score apuntó dos goles para la Liga Dep. Alajuelense y cero para el Orión con lo cual el equipo manudo despidió al conjunto azul-grana que el año entrante deberá de militar en la primera división de ascenso.

Los mejores hombres del once vencedor fueron Eric Molina, Vivo Quesada, Cornelio Urbina, Cuca Hererra y el Tapón Villalobos. Por los derrotados sobresalieron Otón Airas . dolfo León.

El arbitraje de Crawford lo catalogamos como uno de los más malos realizados por el silbatero escocés en la presente temporada. Se quedó con la ley de la ventana en el bolsillo y le apuntamos varias fallas que deslucieron el evento. Realmente fue un partido m[illegible]ce con algunos destellos de interés.

(Crónica de Juan Rafael Meoño del Círculo de Periodistas y Locutores Deportivos de Costa Rica)

CUCA HERRERA

El daño del alcohol lo heredan los hijos, los nietos, los bisnietos, la descendencia toda.

COMISION SOBRE ALCOHOLISMO

Maravilloso

Lanzamos a la venta los vestidos más de moda en el mundo por su estilo elegante y práctico

CHARCOAL TROPICAL

De acabado perfecto, con hombrera de espuma, y con telas de dacrón en los siguientes colores:

- CHARCOAL BLUE (claro y oscuro)
- CHARCOAL GREY (claro y oscuro)
- CHARCOAL BROWN

PRECIO: ₡ 210.- menos el 5% de descuento en ventas al contado y en clubes.

Estos vestidos reúnen las 3 "B": BUENO — BONITO y BARATO.

Ramírez Valido Ltda.

Ideal para jóvenes de 18 a 60 años.

Raval viste a toda la familia

— ¡A LOS PRECIOS MAS BAJOS! —

Este documento es propiedad de la Biblioteca Nacional "Miguel Obregón Lizano" del Sistema Nacional de Bibliotecas del Ministerio de Cultura y Juventud, Costa Rica.

AVISOS ECONOMICOS

TARIFA CORRIENTE

₡ 0.10 palabra por 1 publicación
₡ 1.50 por publicación mensual
₡ 0.20 palabra, 3 publicaciones

Una mayor circulación le garantiza un mejor resultado

TARIFA CORRIENTE

₡ 0.10 palabra, por 1 publicación
₡ 1.50 palabra, por publicación mensual.
₡ 0.20 palabra, 3 publicaciones

AVISOS ECONOMICOS ILUSTRADOS — **₡ 3.00 la Palabra por Publicación Mensual**

USTED PUEDE PONER SU AVISO DESDE CUALQUIER LUGAR DEL PAIS. — ACUDA A NUESTROS AGENTES O A NUESTRAS OFICINAS.

VI... A PUNTARENAS COMODAMENTE. Servicio de Pullman. Sale de San José a las 6 a. m. y de Puntarenas a las 3 p. m. Asientos confortables. Informes Teléfono 7025. Sale Estación Chevrolet. Guillermo Pérez.

VARIOS

Ladrillos — **Pilas**
Bloques — **Basas**

TUBOS DE CONCRETO
FABRICA HERRERA
Depósito en Cinco Esquinas
Teléfono 5285. Apartado 1153

SUS UÑAS TAMBIEN merecen ser esmaltadas con

Danalak

El esmalte perfecto por su brillo inigualable y su duración excepcional.

OPTICA TRENAN
(Detrás Iglesia La Merced)

Prepara la receta de su oculista con precisión y economía

Talleres

BATE... S VARTA
Distribuidores Exclusivos:
Taller HOLST HNOS.: Ltda.
150 varas Sur Salubridad Públicas
Teléfono J-4056 -- Apartado 118

ABONOS

ABONOS SUPERIOR Ltda. SURTIDO COMPLETO de ABONOS, Elementos Menores, Insecticidas, Fungicidas, Herbicidas, etc. Apartado 629. TELEFONO: 2728. calle 5ª av. 10

PROPIEDADES

VENDO CASA EN Lourdes de Montes de Oca, situada en la Plaza. Sala, dos dormitorios, comedor, cocina, cuarto de servicio, doble servicio sanitario. Precio ₡ 60.000.00 Teléfono — 3597.

VENDO QUINTA en Santa Ana caretera a Piedades, casa de cemento, mil quinientas varas, terreno enzacatado con frutales y muebles. Todo por ₡ 50.000. Teléfono 3597.

VENDO CASA ESQUINERA 100 varas al Oeste de Iglesia Medalla Milagrosa 10 vrs. frente por treinta y tres fondo, sala, 3 dormitorios, comedor, cocina, servicio sanitario. Precio ₡ — 28.000.00. Teléfono 3597.

MAQUINARIAS

EMPRESA TRACTORES Jorge Mena. Teléfonos J-6641 2629.

NIVELACIONES, CAMINOS, canalizaciones, remoción de tierra en general. Por contrato o por horas de trabajo de las máquinas. Consúltenos. Jiménez & Sotela Ltda. Tel. 3241.

Eisenhower agradece a Stevenson su ayuda

Augusta, GEORGIA, Nov. 18 (INS) El Presidente Eisenhower le ha hecho saber a Adlai Stevenson que está complacido por su aceptación a servir como consultor en política exterior y que está seguro de que el dirigente demócrata puede ser de "verdadera ayuda".

Una comunicación del presidente al hombre que ha tenido que derrotar dos veces en elecciones presidenciales fue hecha pública hoy en Augusta.

Stevenson, quien inició conversaciones hoy con el Secretario de Estado John Foster Dulles, en Washington, se reunirá también con el Presidente Eisenhower antes de la conferencia de jefes de Estado de la OTAN a realizarse el próximo mes en París.

La carta del presidente, fechada el 14 de noviembre, dice en parte:

"Me complace que usted y Foster se reunirán el lunes para discutir nuestros preparativos sobre la conferencia de la OTAN en diciembre. Le he pedido a Foster que coordine estos preparativos en lo que se refieren a todas las agencias del gobierno, y comparto su opinión de que usted puede ser de verdadera ayuda a nosotros en este trabajo".

El Presidente habló por teléfono esta mañana con Dulles antes de la conferencia entre el Secretario de Estado y Stevenson.

VENDO CHEVROLET PANEL 1950 en buenas condiciones. Informes en el Centro Cultural Avenida Central, frente Ramírez Valido. Teléfono 4336.

ALQUILERES

SE ALQUILA APARTAMENTO 50 varas Este Teatro Nacional avenida 2ª ₡ 375.00, dormitorio grande, doble servicio sanitario, sala, comedor, cocina, terraza, pilas de lavar y cuarto servicio.

REGISTRADORA NATIONAL, cafetera, batidora, wafflera, horno pequeño eléctrico, mesas, sillas, estantes, urna. Todo moderno se vende de ocasión. Teléfono 6306 - Costado Norte Inspección de Hacienda. Casa: 913.

A LOS PRODUCTORES de arroz: de ocasión vendemos tres secadoras de arroz de tipo columnar y una piladora de arroz todas en perfectas condiciones. Informes: Martín & Esquivel Ltda. Tel. 2903 y 5576.

VENDESE COCINA eléctrica, tres calóriferos horno y gavetero, perfecto estado. Precio ₡ 300.00, verla en el Cuerpo de Bomberos de Alajuela Teléfono Nº 83.

ALQUILER DE TRACTORES, draga, motoniveladora, compresor. Precios por hora o por mes. Consúltenos. - Jiménez & Sotela Ltda. Tel. 3241.

SE NECESITA

SE NECESITA EMPLEADA con referencias, y tarjeta de salud. Buen sueldo. 100 Este y 50 varas al Norte de la Cooperativa Dos Pinos.

SE NECESITA EMPLEADA competente. Buen sueldo. Yoses. Sra. de Feoli.

SE NECESITA bordadora en cadeneta. Informes contiguo a la Farmacia Caribe, Paso de la Vaca.

SE NECESITA EXPERTO sastre cortador que sepa también dibujar moldes para fábrica de ropa de hombre. Para informes presentarse en Tienda La Francesa, contiguo a la Farmacia Iris.

SE NECESITA EMPLEADA para chinear y limpiar. Presentarse 50 varas al Sur de la primera entrada en el Barrio La Granja.

MUCHACHO SERIO, responsable, ofrece sus servicios para trabajar en cualquier cosa, con bicicleta propia, Teléfono 4512.

SE NECESITA COCINERA que sepa su oficio. Familia norteamericana. Tel. 1711.

SE NECESITA una buena lavandera, presentarse con recomendaciones y tarjeta de salud. TALA INN.

PRODUCTOS DE C... ...O L... Francisco Dos Ríos. Tubos todo ti... mas, pilas, tanques sépticos, postes para cerca, caños, etc. Fábrica atendida por ingenieros de expe... Teléfono ... Apartado 362.

TRANSPORTES ZELEDON HERMANOS MUDANZAS A... RREOS. Especialidad en el transporte de maquinaria pe... Teléfono 3162. Apartado 1793.

NEGOCIOS

TENGA USTED PRESENTE...

Al comprar sus:

DISCOS. CAMARAS FOTOGRAFICAS. RADIOS y PELICULAS, visite nuestro negocio y quedará complacido.

RINCON MUSICAL
25 vs. Norte Hotel C. R.

Adorne su casa con:

Persianas venecianas

Tel. 1 2 9 2 — Apdo. 2 8 1 3

Cía. Campos Hnos.

DINERO PARA HIPOTECAS, primero-segundo grados.
VENDO Casa Avenida Central, ₡ 175.00 — Casa Aranjuez, ₡ 85.000 (facilidades de pago). Casa Universidad, ₡ 90.000 — Casa Barrio Atlántico, ₡— 65.000 — Casa Sagrada Familia ₡ 15.000 — Casitas humildes (3) en el Zapote en solar de 1.500 varas, ₡ 40.000
Moisés Alpírez Garay
Corredor Jurado
Oficina Técnica Autorizada: Cuesta Moras, Teléfono 4171 Apartado 1576.

POR NO PODERLO ATENDER vendo negocio comercial Bar y Restaurant, 25 vrs. Norte Hotel Costa Rica. Local céntrico. Magnífico punto. Informes en Tel. 7277.

VENDO o CAMBIO COCINA eléctrica grande, nacional, por juego de muebles de caña o mimbre. Informes 25 varas Oeste Escuela Mauro Fernández. Casa 1.223.

VENDEMOS VARIAS URNAS. Zapatería Gadi, frente al Parque Central.

ESTANTERIA DE MADERA, magnífica calidad y condición aproximadamente 20 metros, vende de ocasión Almacén Luis Ollé S. A.

JUEGO DE DORMITORIO PARA NIÑA. Cama, tocador, mesa de noche, 2 bibliotecas, todo de cedro amargo en charol natural. — Informes Moravia, Teléfono 205.

Sabía Ud. que la mosca se cría especialmente en el estiércol siendo preferido el estiércol de caballo? También las basuras, desperdicios de comida, material vegetales y animales en descomposición, etc. son propicios para que la mosca deposite sus huevos.

COSERVI

un símbolo de
BUEN SERVICIO
Desobtrucción de:
CLOACAS - TUBOS
PILAS y DESAGUES
Limpieza de:
TANQUES SEPTICOS y POZOS NEGROS
Tel. 4678 — Ap. 4609

OLÉ
es el jabón creado para usted

Distribuidora Panamericana
Ap.: 2294 — **Tel.: 1373**

ERIKA-CONTI la portátil más moderna, 6 grados de pulsación, desenredador de tipos.

CONTINENTAL la standard más duradera, línea perfectísima de escritura garantizada para siempre.

ACORDEONES HAGSTROM suecos, más sólidos, livianos, armoniosos.

VIOLINES ALEMANES, la más fina artesanía.

PIANOS EAVESTAFF, construcción inglesa, mecanismo alemán, "el piano más popular del mundo" METRONOMOS, ATRILES, ACCESORIOS, EDICIONES DE MUSICA, condiciones cómodas. Librería Atlantic. Frente Embajada Americana.

AFICIONADO: Tengo para vender lote de accesorios para Radio. Ud. pone el precio. Una ganga. Luis Burgos Murillo. Teléfono 1...

PINTURAS PROTECTO

Dura más, cuesta menos. Pinturas de aceite brillante y mate ₡ 25.00 el galón. Pinturas LATEX ₡ 20.00 el galón. Pídalas en agencias de todo el país o al Teléfono 6640. Apartado 4178. en San José.

Este documento es propiedad de la Biblioteca Nacional "Miguel Obregón Lizano" del Sistema Nacional de Bibliotecas del Ministerio de Cultura y Juventud, Costa Rica.

MAS PRESTAMOS BANCARIOS A LA GANADERIA

El Ministro de Agricultura, don Teodoro Quirós, apoyará a la Cámara de Ganaderos de Guanacaste en la gestión que hará ante el Sistema Bancario Nacional para que aumenten la suma que prestan a los criadores de ganado con la garantía de vaquillas.

Así lo afirmó en el discurso que pronunció el domingo en la concentración de ganaderos que se verificó en la Estación Experimental "El Capulín", propiedad del MAI, en Liberia.

La reunión fué organizada por la Cámara de ganaderos de Guanacaste y el MAI. Asistieron unos doscientos ganaderos de la provincia y representantes de la industria pecuaria de todo el país.

El Presidente de la Cámara de Ganaderos guanacastecos, Prof. Sól Cárdenas, abrió el debate discutiendo el problema existente para la ganadería cual es que los ganaderos se vean obligados a matar vaquillas porque resultan menos garantías para lograr préstamos en los bancos. Respaldaron esa exposición los señores Edgar Baltodano y Alfonso Salazar.

Cuando hizo uso de a palabra el Ministro de Agricultura manifestó que apoyaría la gestión encaminada a consolidar económicamente la industria pecuaria. El Ministro Quirós Castro manifestó que se hace necesario apoyar las reservas alimenticias mediante un estímulo real a los criadores de ganado.

Al finalizar la reunión los asistentes pasaron a observar algunos trabajos que tiene el MAI en esa estación, tales como sistemas de dieta controlada para el ganado; los presentes vieron pesar algunos toretes cuyo promedio fué de 490 kilos en animales de 2 años de edad mediante el sistema de destete a los 7 meses.

El Sub Jefe del Departamento de Zootecnica del MAI, Ing. Adalberto Corrillo, leyó un estudio económico que servirá para reforzar la gestión que hará la Cámara de Ganaderos ante el Sistema Bancario Nacional; otros técnicos del MAI cambioron impresiones con los ganaderos visitantes, referentes a los trabajos experimentales q' el MAI conduce en Liberia.

Avión británico de pasajeros llega hoy a la Sabana

La Embajada Británica en San José ha invitado a LA REPUBLICA para asistir esta mañana a la llegada de un avión británico marca "Twin Pioneer", de la compañía Scottish Aviation Ltd. el cual se encuentra en jira de demostración desde Río de Janeiro hasta México. Permanecerá un día en esta capital.

—o—

El " TWIN PIONEES" es un avión bi_motor equipado con motores ALVIS LEONIDES y tiene una capacidad máxima para 16 pasajeros. Su velocidad máxima es de 167 millas por hora y la de crucero 134 millas. Tiene una radio de operación de 910 millas con los tanques básicos y un costo de operación de DOS peniques (colones 0.1547) por milla pasajero. Una de las muchas ventajas que ofrece el TWIN PIONEER es la enorme facilidad en el despegue y aterrizaje en una distancia sumamente reducida. Ha sido diseñado precisamente para aquellos lugares en donde las condiciones geográficas, económicas o bien de tráfico limitan el tamaño de la pista de aterrizaje, permitiéndose su operación muy cerca de los centros urbanos. Las condiciones geográficas existentes en Costa Rica son muy indicadas para la operación de dicho tipo de avión.

EN SIETE MESES PRESCRIBEN LAS VACACIONES

Pronunciamiento de Trabajo en consulta de un obrero.

Manifiesta que ha trabajado durante 5 años con tres distintos patronos sin haber recibido en ninguna oportunidad vacaciones anuales. Consulta si al concluir su contrato de trabajo ejecutado con el último de ellos, deberá el mismo asumir todas las obligaciones derivadas de sus cinco años de servicios, o si solamente del tiempo que ha trabajado a sus órdenes.

No está claro en su consulta, y es de capital importancia determinarlo,, si ha trabajado para una misma empresa que ha tenido 3 diferentes propietardios o si ha trabajado para tres diferentes empresas. Si fuere lo primero, la continuidad en los servicios no se interrumpe por el so'o cambio de propietarios que haya tenido la empresa, de acuerdo con lo expuesto por el articulo 37 del Código de Trabajo, y, en consecuencia, se computará en su beneficio todo el tiempo servido bajo las órdenes de los distintos propietarios, tanto para efecto de posibles derechos de pre-aviso y auxilio de cesantía como para efecto de vacaciones. En cuanto a vacaciones, debe tenerse presente que el derecho y su correspondiente acción prescriben tres meses después de vencido las quince semanas de plazo que tiene el patrono para concederlas (artículo 155 y 607 del Código de Trabajo); en consecuencia, podría obtener posiblemente el reconocimiento al último periodo de vacaciones, entendiéndose prescrito el derecho a los demás en cuanto el patrono reclamado alegue esta excepción.

De haber servido a tres diferentes empresas, habría ejecutado tres diferentes e inconexos contratos de trabajo, respondiendo su último patrono únicamente de los derechos que correspondan inherentes a la prestación de servicio en beneficio de quél.

NUEVE PARTIDOS

Viene de la Pág. 5 ——

cución enviando a las Mesas Receptoras de Votos copias de las cuentas cedulares resulta completamente invalidado por el hecho de que el Registro no está en capacidad material de entregar las cuentas cedulares completas (con su correspondiente foto) de todos los electores empadronados. Y debe decirse que esos electores, al 11 de noviembre próximo pasado, llegaban a la cifra récord de 351.256. Esto era cinco días antes de que se finalizara el plazo para dar resoluciones que implicaran movimiento en el Padrón Electoral.

Los funcionarios del Registro informan, pues, que el organismo apenas está en posibilidad de hacer reproducciones completas y correctas del 75 por ciento del total de los electores, pues existen por lo menos 60.000 cuentas cedulares que no contienen la fotografía y que para agregársela se necesitaría una ardua labor que quizá no podría llevarse a cabo dentro del tiempo que queda para tener listo todo el material electoral. Creemos que este es un argumento definitivo para que el Tribunal reconsidere su decisión de incluir la foto en el Padrón por medio de las copias de las cuentas cedulares, pues no podría generalizarse una medida que apenas cubriría al 75 por ciento del electorado nacional. Y si la medida no es general no rinde el efecto deseado ni garantiza plenamente la pureza q' se busca. Por otro lado, se considera innecesaria la confrontación fotográfico pues to que no puede abarcar a todos los casos sin excepción. Estas cossideraciones nos las han hecho no personeros de partidos, sino los propios funcionarios de los organismos electorales, quienes conocen bien la materia.

Delegados del Tribunal empezarán distribución de cédulas

Fuimos informados asimismo de que es muy posible que la semana próxima se inicie la labor de distribución de cédulas de identidad a los electores por medio de Delegados del Tribunal Supremo de Elecciones. Los dos primeros de éstos, señores Hernán Hernández y Hedley Swavy Tate, saldrán la semana entrante hacia la provincia de Limón para iniciar la entrega de cédulas a los ciudadanos. En primer lugar se hará la distribución de dichos documentos en los distritos centrales de Limón y Siquirres, y luego se procederá a efectuar el trabajo en los otros distritos de la provincia. Sabemos que se piensa hasta en que estos Delegados viajen a Talamanca para la entrega de sus cédulas a numerosos ciudadanos de aquella apartada región.

Posteriormente al viaje de estos dos Delegados, otros tres, cuyos nombres no pudimos obtener, partirán hacia el cantón de San Carlos con el mismo objeto. En esta forma se irá llevando a cabo, por medio de Delegados del Tribunal, la labor de distribución de sus documentos de identidad a todos los electores del país que los hayan solicitado. Se trata así de aliviar un poco la labor que en ese sentido tienen que hacer las Alcaldías de todo el país.

El daño del alcohol lo heredan los hijos, los nietos, los bisnietos, la descendencia toda.

COMISION SOBRE ALCOHOLISMO

EMPRESA TEATRAL URBINI S.A.

CARTELERA CINEMATOGRAFICA PARA HOY

— HOY MARTES 19 DE NOVIEMBRE DE 1957 —

PALACE 3; 7 y 9 — ₡ 2.00 | **IDEAL** 1 y 8 — ₡ 1.50 | **COLON** 3.30 y 8.30 ₡ 1.50

¡UN RE-ESTRENO DE GRAN CALIDAD ARTISTICA! CHARLES BOYER — PAULETTE GODARD y OLIVA DE HAVILLAND; EN:

"LA PUERTA DE ORO"

VARIEDADES
A las 3; 7 y 9 —— ₡ 2.00
Luis Mariano; en:
"EL CANTOR DE MEXICO"

LIBANO
A las 7 y 9 —— ₡ 1.25
Gingers Rogers; en;
"LA BELLA VIAJANTE"

ARANJUEZ
A las 8 —— ₡ 1.50
"EL HOMBRE DE LA TORRE EIFFEL"
Colores.

CASTRO
A las 7.30 —— ₡ 1.00
John Hodiak; en:
"DRAGONES CON ALAS"

MODERNO
A las 3; 7 y 9 —— ₡ 1.25
"LA HORA ESCARLATA"
Dos horas de suspenso!

COLISEO
A las 3; 7 y 9 —— ₡ 2.00
"EL PLANETA DESCONOCIDO"
En Cinemascope!

ZAIDA
A las 8 —— ₡ 2.00
Cantinflas; en:
"CABALLERO A LA MEDIDA"

RIO
A las 8 —— ₡ 2.00
Cantinflas; en:
"CABALLERO A LA MEDIDA"

PROXIMO JUEVES, PALACE: LIBERTAD LAMARQUE EN "BAMBALINAS". — VIERNES, PALACE: "SANGRE EN LA TIERRA" con ROCK HUDSON — YA LLEGO "EL NIÑO Y EL TORO" Bombazo.

HOY - RAVENTOS - HOY

A las 3, 6.45 y 9 ..... ₡ 2.00

SIGUE EL EXITO DE LA PELICULA APLAUDIDA VARIAS VECES EN EL TRANSCURSO DE LA PROYECCION. LA BELLA HISTORIA DE

"EL AGUILA SOLITARIA"

¡¡ATENCION!! ¡¡ATENCION!! FESTIVAL DEL CINE FRANCES DEL 21 AL 27 DE NOVIEMBRE. 7 GRANDIOSOS PREESTRENOS. ¡INOLVIDABLES!.

LUX
A las 7 y 9 —— ₡ 1.50
La obra que le dió a Pedro Infante el "Oso de Oro" de Berlín.
TIZOC (Amor Indio)
Con María Félix y el ídolo desaparecido.

CAPRI
A las 3.15 —— ₡ 1.25
A las 7 y 9 —— ₡ 1.50
El magnífico poema de la caridad auténtica.
La Ciudad de los Niños
Con Arturo de Córdoba y Marga López.

CAPITOLIO
A las 7 y 9 —— ₡ 1.25
La inmortal historia de amor de León Tolstoi
ANA KARENINA
Con Zully Moreno y Jorge Mistral.

ADELA
A las 7 y 9 —— ₡ 2.00
68 DIAS DE TRIUNFO
EXITO — EXITO — EXITO
"EL ULTIMO CUPLE"
Sus canciones preferidas con SARITA MONTIEL

GUADALUPE
A las 8 —— ₡ 1.25
John Derek y Elaine Stewart; en:
Los Amantes Persas
y Extra "Danzas Polonesas del Príncipe Igor".
Cinemascope.

— ARCHIE —

Este documento es propiedad de la Biblioteca Nacional "Miguel Obregón Lizano" del Sistema Nacional de Bibliotecas del Ministerio de Cultura y Juventud, Costa Rica.

La República

COMPAÑIA EDITORA COSTARRICENSE S. A.

Gerente - Administrador: Julio C. Forero
Jefe de Anuncios: J. Alberto Garnier O.

Servicio Informativo de la International News Service.

Representante en EE. UU.: Melchor Guzmán Inc.

Representante en Inglaterra, Atlantic Pacific Representationa.

Gerencia de Anuncios y Económicos: 7294 — Apartado 2130

Suscripción en el país: ₡ 5.00 mensuales.

La colaboración será solicitada, no se devuelven originales de artículos

De Alemania a Costa Rica.—

EL DOLOR DE LOS MILLER

Por JOSE FIGUERES.

Otto Miller Friker ha muerto. Estudiante de 17 años, preparó una cacería, cargó el arma, se accidentó, murió.

La desgracia ha golpeado a una familia alemana-costarricense, de cualidades poco comentadas porque se cubren con el manto de modestia que envuelve a veces los verdaderos valores.

Los hermanos Miller, don Bruno y don Otto, ingenieros, propietarios de las plantas eléctricas de Tres Ríos, llegaron a Costa Rica hace 30 años. Yo los conocí en San Rafael de San Ramón, trabajando con la vieja firma Orlich. También servían en San José a la casa Koberg.

Ellos trajeron a nuestro país algo más que sus conocimientos mecánicos: un sentido de honradez en el trabajo; un amor a las cosas bien hechas; un tono de seriedad, de responsabilidad; una prudencia en el trato con las gentes, y una humildad que trata en vano de ocultar sus aptitudes.

Mi interés por estos nuevos costarricenses me llevó a visitar en Alemania, poco después de la Guerra Mundial, la sureña aldea de Schwendi, a 30 kilómetros de la ciudad de Ulm, de donde ellos son oriundos.

Allí los encontré en las casas de sus antecesores, en su ambiente natal, desterrados por su segunda patria, llevando con adusta dignidad las penurias de un país arrasado.

Recorrí por la comarca los campos agrícolas milenarios y los talleres convalescientes: en todas partes se trabajaba, pero faltaba en todos los trabajos una generación; no había más que niños y ancianos. De los jóvenes quedaba el recuerdo en los jardines de todas las iglesias, densamente sembrados de cruces.

Los hermanos Miller son representativos de las cualidades de la Alemania del Sur, la Bavaria serena, donde los hijos siguen el oficio de los padres, la imperturbable Selva Negra, donde se siembran cuidadosamente los pinos que habrán de cosecharse 80 años después.

Don Bruno y don Otto, hoy consultores técnicos de numerosas empresas costarricenses, calladamente han ido instalando su propia red de plantas eléctricas al Norte de Tres Ríos, su Fábrica de Oxígeno, su oficina en San José.

No son inversionistas, sino ahorrantes. La clase de gentes que el país necesita para constituir su propia riqueza, su propia fisonomía, su verdadera soberanía.

Poco a poco fueron trayendo de Alemania a Costa Rica sus esposas, su hermana, su cuñado don Juan Bansbach, experto en instrumentos musicales, y su primo don Jorge Halder, otro gran mecánico que tanto ha servido a nuestra industria azucarera. Con ellos vinieron las aptitudes de la artesanía europea, y sus virtudes. Sus hijos, ahora 10, ya son costarricenses. Esto es hacer patria. Ojalá pudiéramos hacer venir a muchos miles como ellos.

Durante la Guerra, los hermanos Miller fueron llevados a Alemania. No había en Costa Rica ningún cargo contra ellos, pero eran alemanes. El Siglo Veinte ha visto cosas peores.

Nada se supo de ellos por varios años. Cuando soplaron aires de paz, como soplan en este mes de Noviembre los de entrada de verano, yo pensé que los Miller pudieran estar vivos, y procuré hacerles llegar un paquete de alimentos, de los que distribuían con gran pericia, en las zonas devastadas, las agencias norteamericanas.

Al tiempo vino una carta por el lento conducto del correo marítimo, desde la Selva Negra, casi con noticias de ultratumba. A veces los hombres que no son literatos, cuando quieren expresar un sentimiento con sencillez, dan en el clavo, como los niños.

"Ese paquete de alimentos", decía la carta, "es el primer ramo de olivo que llega de América, o del Cielo, al cesar la tempestad. Más que a mitigar el hambre, su obsequio ha venido a traernos la sorpresa, como el despertar de una pesadilla, de que aún tenemos amigos en Costa Rica".

Hoy que el dolor ha golpeado en el corazón de las familias Miller con la muerte de Ottito, ante lo irremediable del mal deben sentir al menos, otra vez, por las muestras de cariño que reciben, que aún tienen amigos en Costa Rica.

Ciclo de charlas a conductores de vehículos en el Instituto de Seguros

Ciclo de charlas instructivas para conductores de vehículo a motor inició el Departamento de Prevención de Riesgos del Instituto Nacional de Seguros. Las charlas forman parte del programa educativo que conduce el Instituto en el campo de la prevención de accidentes de tránsito.

Las charlas se ofrecen en el salón de conferencias del Departamento de Prevención de Riesgos.

Proyecciones cinematográficas educativas sobre los temas tratados contribuyen a reafirmar los conocimientos impartidos durante el desarrollo de la instrucción teórica.

Entre los temas tratados durante las charlas que patrocina el Departamento de Prevención de Riesgos del Instituto Nacional de Seguros señalamos las siguientes: El accidente automovilístico; breve explicación sobre las coberturas que tiene la póliza de automóviles; conduciendo a la defensiva; el accidente inevitable; señales y luces de tránsito; uso de la bocina; intersecciones; pavimentos resbaladizos; conduciendo con seguridad por la noche; cuando pasar y cuando no pasar; inspección y conservación del vehículo; etc.

El fracaso de la Conferencia Económica de Buenos Aires

Lo reconoce el Presidente saliente del Consejo Económico y Social de la OEA

WASHINGTON, Nov. 18. (INS) El Presidente saliente del Consejo Económico y Social Interamericano se manifestó hoy una vez más desalentado por el resultado de la Conferencia Económica de Buenos Aires.

Washington P. Bermúdez del Uruguay, le dijo hoy al Consejo en su último discurso como Presidente:

"Desde el punto de vista de lo que se esperaba de sus deliberaciones; la Conferencia resultó estéril".

Bermúdez declaró que la América Latina esperaba que la Conferencia buscaría soluciones a muchos problemas continentales, o cuando menos produciría una nueva orientación para un enfoque conjunto de esos problemas y agregó:

"Sin embargo, no ha habido nada de eso, y bien puede decirse que la Conferencia de Buenos Aires no fue distinta de muchas otras".

Bermúdez dijo que la falta de decisiones concretas por la Conferencia ha sido causa de que la organización de Estados Americanos haya perdido mucho prestigio en el Hemisferio. El orador mostró particular desaliento sobre el fracaso de la Conferencia Económica de Buenos Aires para convenir en un acuerdo económico General, y dijo que la declaración económica aprobada no representa ningún progreso en el esfuerzo común para fortalecer las relaciones económicas.

Dijo que el documento es una mera reiteración de principios ya convenida en Chapultepec en 1945.

Bermúdez sugirió que sería conveniente convocar a una conferencia especializada para discutir y adoptar un acuerdo económico, en vez de esperar a la undécima conferencia Interamericana a celebrarse en Quito dentro de dos años.

El Presidente saliente del Consejo cree que el Cónclave de Buenos Aires asestó un golpe al prestigio del Consejo al no encomendarle la redacción de un acuerdo.

Dijo sobre este punto: la decisión de traspasar este importante problema a la esfera del Consejo de la OEA implica una crítica al Consejo Económico y Social Interamericano, en la suposición de que no sabe como cumplir sus funciones".

Bermúdez se declaró desalentado también por la tendencia de todas las conferencias Interamericanas a adoptar sus decisiones por el voto unánime de sus miembros. Dijo sobre el particular:

"En las Conferencias Económicas de la OEA, el voto unánime ha resultado en resoluciones de un carácter anodino. Todo tiende a indicar que es una moneda que está en franca devaluación porque cada día se consigue menos con ella.

Mientras tanto, Harold M. Randall, el nuevo Presidente del Consejo, declaró que no ha transcurrido tiempo suficiente para evaluar los alcances de la conferencia de Buenos Aires.

HOY SERA LA CONFERENCIA DE DON ANTONIO JAEN MORENTE

Como lo anunciamos el domingo, hoy martes a las ocho de la noche en la Casa España, el ilustre intelectual español doctor Antonio Jaen Morente, dictará su conferencia sobre el controversial y apasionante tema: LA ACTUAL REVISION HISTORICA DE ESPAÑA.

El prestigio bien ganado en nuestro medio por don Antonio como brillante conferencista y hombre de vasta y admirable cultura, hará que los salones de la Casa España reciban una concurrencia selecta y numerosa para escuchar las cosas interesantes q' nos dirá el doctro Jaen Morente.

Miguel Angel Quesada solista en el 7o. Concierto de la Sinfónica

Miguel A. Quesada el notable pianista nacional, se presentará con la Orquesta Sinfónica en el Teatro Nacional, ejecutando el Concierto Nv 23 K.288 de Mozart y las Variaciones Sinfónicas de César Franck, en el Concierto correspondiente al sétimo de la temporada 1957 con solistas extranjeros y nacionales el 29 de noviembre a las siete y media de la noche.

Este cambio en la hora acostumbrada para efectuar los conciertos, se debe a la atención que ha puesto la Junta Directiva de insinuaciones de parte del público, principalmente de las provincias, que encuentran muy oportuna la hora 7 y 30 y poder asistir sin preocupaciones por el traslado a sus ciudades después del concierto.

La labor cultural que viene desarrollando la Orquesta Sinfónica, es ya bastante comentada, y muy digna de elogio por su preocupación en pro de la divulgación musical, habiendo permitido durante el año en curso en la temporada que viene desarrollando el disfrute de artistas de renombre mundial, que han dejado un recuerdo inolvidable de sus grandiosas actuaciones con nuestra Orquesta Sinfónica dirigida por el Maestro Hugo Mariani, tales como Joseph Fuch eminente violinista, Colette Franz violinista francesa, Eloise Polk virtuosa pianista norteamericana, y Jeanne Mitchell extraordinaria violinista norteamericana.

La Junta Directiva se complace en presentar para el viernes 29 del presente mes a las siete y media de la noche a uno de los más altos valores nacionales en el campo artístico musical, al notable pianista Miguel A. Quesada.

Stevenson inicia trabajo como asesor del gbierno

WASHINGTON, Nov. 18. INS Adlai Stevenson inició conversaciones hoy con el Secretario de Estado John Foster Dulles sobre las medidas que tomarán los Estados Unidos con sus aliadas de la OTAN para hacer frente al reto de Rusia en conexión con los proyectiles dirigidos y satélites del espacio. El ex candidato presidencial demócrata, inició sus conversaciones con Dulles a las 7 de la mañana (hora standard de Nueva York), en su nuevo carácter de consultor sobre política extranjera del gobierno del Presidente Eisenhower. Stevenson llegó sólo en un taxímetro al Departamento de Estado a las nueve y cincuenta de la mañana. Portaba una valija llena de documentos.

Manifestó a los reporteros que hasta que hablase con Dulles no conocería con exactitud sus futuros planes como consultor sobre los planes para la reunión de Jefes de Estado de las Naciones de la OTAN señalada para mediados de diciembre en París.

He venido a discutir y consultar con el Secretario de Estado sobre los planes y proposiciones que se presentarán en la reunión en París, manifestó Stevenson.

El líder demócrata agregó que nada más podía comentar y que no sabe cuando verá el Presidente Eisenhower.

Respecto a si trajo con él al Departamento de Estado la posición del Partido Demócrata sobre proposiciones para fortalecer la OTAN, Stevenson informó que había presentado algunas sugestiones en un memorándum sometido a la consideración de Dulles.

Expresó además Steveison que no sabe aún si conferenciará nuevamente con Dulles mañana o si sus conversaciones de hoy cubrirán los asuntos a tratar por el momento.

VACA CON GEMELOS.—En la finca de don Aníbal Castro R. de Santo Domingo de Santa Bárbara, la vaca que vemos en la fotografía, alegra los corrales de don Aníbal con la parejita de terneros que nacieron en su primer parto. Gozan de perfecta salud.

Este documento es propiedad de la Biblioteca Nacional "Miguel Obregón Lizano" del Sistema Nacional de Bibliotecas del Ministerio de Cultura y Juventud, Costa Rica.